八尾市時報

発行所
大阪府八尾市役所
発行兼編輯人
富田八郎
（毎月2回5日20日発行）
定價一部五円

機動力を誇る 消防出初式擧行

去る一月十一日、恒例消防出初式は午前九時半より、赤間大阪府知事、長尾府会議員、塩川布施市長外地元各関係者多数参列し、一般市民の参観裡に本部アキツ号を始め各出張所全車輌八台集結の上分列行進が松本油脂前で開始され放水、玉落し等消防署員始め消防団員全能力を発揮し盛大な壮観をくりひろげ、参列者並に参観市民に多大な感銘を與えた。

次で十一時半より署内にて、市長の講評あり、消防長、消防團長始め職員、団員に対して市長よりそれぞれ感謝状及び酒肴料の授與山本放水、玉落し等消防出張所に玉落競技の賞品授與などあつて、特に市長より機械操作にタンク車が放水までの時間わずか一九秒の最優秀であることをほめたたえられた。

大阪府赤間知事、各來賓、中河内

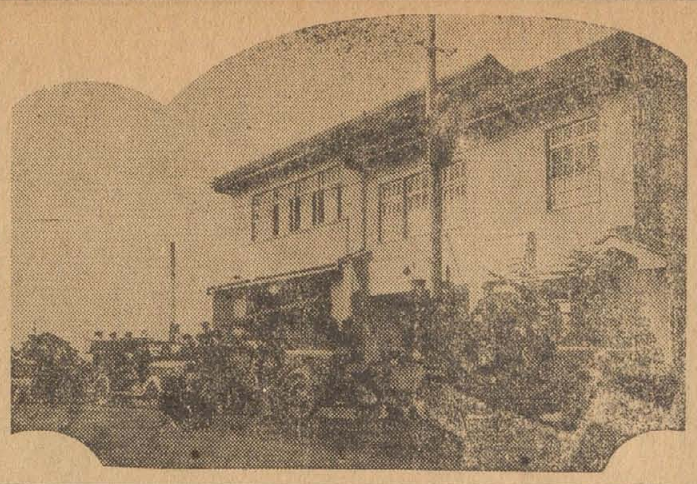

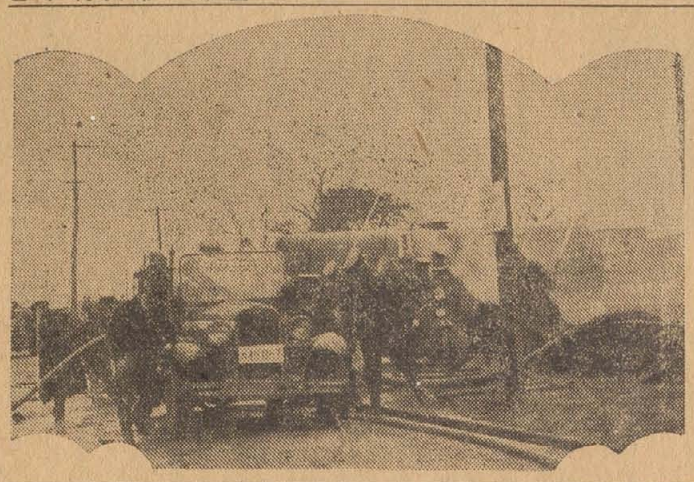

写眞上段は署前の勢揃い
下段は放水玉落し

隨想

現在に生きよう

一人の青年がある書物を読んでいるうちに、ふと一行半はかりの文字に心をひかれた。それが彼の生涯を一変させた。彼は世界的に有名なジョンホプキンス医学校を創立し、オックスフォード大学の名譽教授となつた英国王は彼の業蹟を讃賞して勲功士に叙した。

彼の名はサー・ウイリアム・オスラーである。そして彼がその時読んだ短い一句は即ち「われる今日である。過ぎ去つてしまれわれの主な仕事は遠いぼんやりした事柄を見ることではない、手近にある事柄を実行することだ。」トーマス・カーライルの煩悶に打ち勝つた言葉である。

オスラーによると人生は三つの區劃に分かれている。そのうち最も大切なのは、現在と稱すオスラーは、過去の昨日でもなく將來の明日でもない・だから死んだ昨日とあてにならぬ明日とを、しかと今日より引きはなしてその日を意味ある日とし、興え給えである。明日食らうべき食物を祈るのではない。最も安全な今日に生きさえすれば大丈夫である。自分の才能とつた昨日は過去に蔵し、もはやどうすることも出來ぬのだ。これに反し、明日は將來に蔵し何人も自分の思うようにはならぬものだ。自分の生命は今日にあるのだ。過去の昨日でもなく將來の明日でもない・「記憶せよ、この祈りは今日も興え給えである。明日食らうべき食物を祈るのではない。

「日用の糧を今日も興え給え」

オスラーは、ウイリヤム・オスラーはエール学生達に向つてキリストの次の祈りを記憶するようにすすめた。

市議會を傍聴しましよう

市議會の活動

事務局

△12月22日　競馬・競輪委員会
1、第5回組合競馬開催について

△12月22日　市政刷新委員会

△12月23日　商工委員会

△12月28日　建設委員会
議會新築工事関係について

△12月25日　府下市議会議長会枚方市にて開催

△1月8日　決算委員会
1、昭和二十四年度久尾市歳入歳出決算認定の件
2、昭和二十四年度八尾市特別会計上水道費歳入歳出決算認定の件

△1月12日　建設委員会
1、市役所新議會新築工事について

△1月13日　水道委員会
1、八尾水源地擴張工事に関する件について

△1月16日　決算委員会
1昭和二十四年度八尾市歳入歳出決算認定の件
2〃　八尾市特別会計上水道費歳入歳出決算認定の件

△1月17日　交通委員会
1八尾→山本、花園駅間新設バスの件にて

△1月17日　市税審査委員会

△1月18日　衛生委員会
1追加更正予算について

△1月18日　市政刷新委員会

△1月18日　文教委員会
1追加更正予算について
2安中小学校への指定寄附收受の件

市議會公聽會

二十四日午後二時より 龍華農業會館で開催 次回は久寶寺地區

来る二十四日午後二時より農業会館（龍華出張所内）に於いて地元の市会議員各氏を囲み市行政につき、廣く市民の方から市政の批判、日頃の意見を発表していただきます。次回の公聽会は久宝寺地区で二月上旬開催の予定です。

競輪開催許可 待望!!

市財政の苦悩と復旧事業の完成を計るため、その財源の捻出につき、かねてより許可申請中であつた競輪開催の件は十二月二十三日地方財政委員会告示第三十八号により許可の通知があつた。今後は復興事業、道路改修事業等の費用の中、或程度これが收入によつて賄われ市民は幾分とも救われることになるであろう、又厚生施設、公共建造物、公益施設なども加速度的に完備されることと思われる。

なお会場は大阪市住吉区南加賀屋町一八七番地大阪府営大阪競輪場の予定。

市民税の出張徴收

年末の税徴收に関しましては、市民各位の絶大な御協力をいただきまして感謝しておりますが、一月二十六日から月末までの間、左記日程で市民税第三期分の出張徴收を行いますから皆様の格別の御協力により所期の目的が達成出來ますよう期待しております。

一月二十六日　太田　苑田神社　酒　農業実行組合　木ノ本　光蓮寺　北木ノ本　植口宗太郎氏宅

一月二十七日　竹淵　聞天理教会　龜井　青年会場　安中　常光院（青年会場横）及安樂寺　植松　稱念寺　晒　聞光寺

一月二十九日　山本北　山本小学校

一月三十日　山本南　山本球場事務所　中野　山本幼稚園　萱振　御坊　西郡　西郡小学校

一月三十一日　今井　明円寺　久宝寺　念傳寺

市民保護のため 検察審査會生る

正しい市民の保護のために新しく生れた「検察審査会」とは不法な圧迫によつて心にもない民刑事問題の解決や、自己の権利を不法に侵害された場合、検察審査会に申出でるときは検察審査会では各階級の一般民から随時選ばれる審査員十一名によつて最も正しく、また妥当な批判を受け黒白をはつきりすることの出來るしくみになつている

今回八尾市に於いても、その審査員となるべき候補者を審査会に十六名推薦することになり、万一斯様な事件の発生した場合は左記の検察審査会又は裁判所をたずねて相談いただきたい、なお所在地は次の通り

大阪第一、第二検察審査会（大阪市北區若松町大阪地方裁判所調停所内）

供出完遂

昭和二十五年度産米供出割当はジェーン台風のため再度その割当をの更正し農家は被害の多少にかかわらず、その割当を快く認め旧臘二十六日一番にこれを完納した時節柄成績をあやぶまれていたにも拘らず、かくも好成績を得たことは実によろこばしい。なお当市の供出数量は五千三百十四石である。

舗装道路に打水はダメ

舗装道路に朝晩打水をしているところが多いが、あれはアスファルトの壽命を縮めているようなもので、アスファルトの油氣をすつかり抜いてしまうよう努力していると同じでこの際打水だけは止めていただきたい。

八尾バレエ學園生る

心身共に健康な人の豊かな感情を、自然に美しく郷うことによつて表現し、創作第一とするバレエ学園が八尾市植松に生れた

指導者は山本小学校教諭の浜氏で、顧問として斯界の権威者浜村康之、友井唯起子両氏、其他市教育界の重鎮等が顧問、理事として顔を並べている

事務所は市内植松一六四三、高橋佐輔方に置き、研究所は八尾市立龍華中学校音樂室

節電に配電協力を

去る十二月の街頭公聽会の際節電に関しての声に、八尾関配電営業主任蔡谷氏は次の如く答へられた。

従業員の節電問題に関し昔より度々聞く事です、二十四年度までは各地区毎に取締つていたのですが、二十五年度から本社より直接取締りが各地区に廻り、現在或地区で厳罰に処せられた例もあり本社より度々取締員が廻つてゐる万一此のような声があれば具体的に御知らせいただければ、調査の上皆様の要望に御答いたしたいと思つております。

尚従業員でも電熱器の使用は皆様と何等異る事なく、十六時より二〇時までは使用を禁じてをり、風呂及厨房用には絶対に使用禁止をいたしてをります。又メーターの件ですが現在メーターが不足しているため従業員家庭の分は皆様の方に廻している関係上、ほとんどの家は取付けていませんので、メーターを止める事などは出來ません、何かの間違いではないか思ひます。

市役所

土建業者に對する 規則規程の改正

八尾市契約規則

昭和二十六年一月十三日告示第二二〇号規則

第十号として八尾市契約規則が出來たのであるがこれは從來の規程第六号市工事施行規程に代るもので八尾市にて賣買、貸借請負その他の契約をする場合に特別の定めのある場合を除いては必ずこの規則によらねばならない

八尾市直営工事執行規程

昭和二十六年一月十三日告示第二二号規程第十八号として八尾市直営工事執行規程が出來た、これは八尾市にて直営工事を行うときは例、その他に別段の定めがあるもののほか必ずこれによらねばならない

地方事務所々長、八尾市会議長、火災子防協会長の祝辞、八尾消防市のため市民に力強い感じを與えた。

式の幕を閉じ、一時過ぎ消防署前に勢揃いの末サイレンの音も高らかに市中行進にうつり、火災なき

× × ×

排水用路決壞修理

（声）安中四七三の二地、先天樋下流一五〇米両側の堤防は年々決壊し、川床の埋没甚だしく、用水の流水杜絶し、耕地二十町歩のかん漑に支障來し、子供の隣接負傷等の事故頻々と起り、実行組合に於て一時の修理を成して來たが、今回の流水のため根本より破壊し実行組合の修復は不可能である。事情調査の上急速に修繕していただきたい（龍華實行組合長）

（答）デラ颱風により六〇米崩壊し、早速修理にかかるべく農林省へ補助申請致しましたが三ケ年繰延事業であり、まだ補助の許可がありません、本市としては出來るだけ早く修理致したいと思つておりますが予算の関係上、昭和二十六年度に工事着手する予定です（土木課）

生業資金の貸出

（声）私は沙台風で半壊になり、復旧修理に困つていたところ此度五千円の生業資金の貸出が出來るとのことで早速申込まれたところ十一月七日他の方へは通知が有りましたが私の所のみなく困つて居ります。これから寒くなり今迄のよう辛抱が出來なくなります。公聽係で調査の上雨の日も安心して暮せる様御願いたします。（永田幸保）

（答）調査の結果相互保証現在該当者は一人のみ御注意有難う御座居ます。

塵芥の蒐集

（声）三津旭地区のゴミ処理が毎回遅れがちで非常に困つています。何処の家庭でも毎日多少のゴミや汚物が出來るものです。少し回收が遅れると外部にはみ出し一面クズの山になり、雨水等のためウジや害虫がはびこつて悪臭ぷんぷんと鼻をつき不衛生のきわみです。文化都市としての面目にかけても先ず清潔な衛生的な市を作り上げるため御協力願います。（三津地区住人）

（答）御注意有難う御座居ます。三津旭地區方面え塵芥蒐集に参つて居ります。三津旭地區方面え塵芥蒐集人夫が数日來右足を捻坐し二人の所を一人にて蒐集致しているような始末です、其の上予定日には降雨も数日続き其の爲甚だ御迷惑を御掛致しましたが、四五日前から人夫の捻坐も全快し其の後塵芥蒐集に参つて居りますから何卒御承知下さいます様御願申上ます（衛生課）

私は權利を侵された

人權擁護相談終る

昨年十二月四日より十日まで人權擁護週間が実施され、当市でも人權擁護委員の主催、市役所後援にて公民館で委員三名が出張相談所を開催した

先づ商人風の人が税務署から何の通知も無く差押を受けたその時税務署員の方に現在異議申立をしてあり、今だに何らの決定通知も受けていない由を傳えたが何等聞入る事なくただちにトラックに家財道具を積み引揚げていつたのです。余り税務署の一方的なやり方にふんがい、本日人權擁護の相談が有ると聞き飛んで参りました。

又土地問題その他離婚問題等八名の方々がしんけんになやみを打合られ礎会裡に午後六時過ぎ終了した。

尚一昨年発足以來、本年九月までの取扱件数八千八百七十件、その人權侵犯事件の中に警察公務員が職權を濫用したり、不正行爲をしたりしたものが一番多く、二十四年は五〇%、二十五年は八〇%を占め、これに次ぐのは村八分、人身売買、集団暴行など私人間の事件等々であつた。

聲

お逮夜でお金を落された方え

去る十三日廣報課え一通のハガキが舞い込んだ。文中には「十一日のお逮夜に金を落した方がありましたら八尾市警に届けてありますから」という文章で、差出人は市内願証寺の石田幸太郎さん。心当りの方は何卒八尾市警まで届けてあるそうですが御足労願います（廣報課）

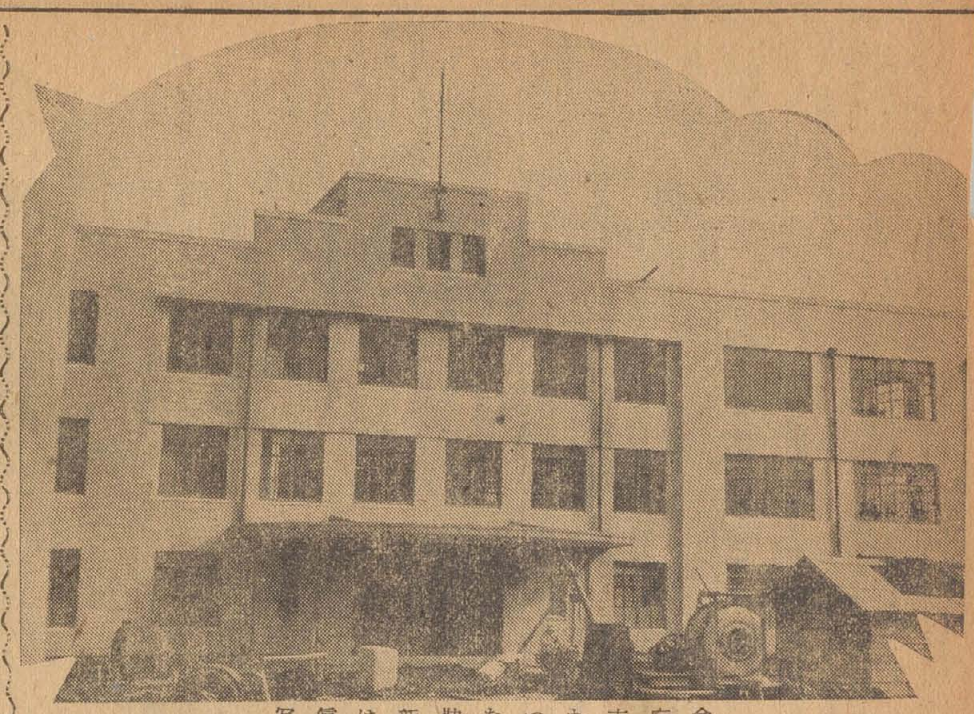

写眞は新製なつた市庁舎

學校巡り

西郡小学校の巻

去る十日、そぼ降る雨の中を住道行きのバスに乗り約十分で西郡に着く、西郡校は市の北端に位置した、薄茶な木造二階建一棟、平家一棟、講堂一棟のこぢんまりとまとまった建物である。

寫眞は池原校長

早速池原校長に面会其の旨をつたへ同校自慢の給食場を見せてもらう。当日は折よくウドン給食日でP・T・A給食委員長宮崎幸次郎、会計森川菊春両氏が炊事婦と共に準備に大わらわのまっさい中給食場は清潔で明るく、食器類は各学級別に分け一〇〇Wの電球で、保温され非常に衛生的であった。僅か一ケ月五十円の給食費で週三回のウドン・ミルクコーヒ・ドーナツ等の給食を実施している滑車器、食器等も完備近々上水道も引き食堂用の机等も作る予定との事であり、生徒えのサービスに万全を期しこの僻宮嘱、森川両氏と校長の陰に働く力も大なるを聞く。

給食状況を見てわれわれまでが何となく楽しくなって来た。

学校長に学校の沿革等を聞くと「本校の創立は明治七年十一月目貫松寺に寺小屋式で始まり明治三十八年の同窓数一二八名であった。明治四十二年十二月現校舎の地に移転、大正十四年同窓数も二八二名で学級に増加、昭和十年九月現校舎落成したが昭和十八年三月十五日に西棟校舎の一隅から出火、教室二棟、青年教室四（一〇三坪）焼失したが、昭和二十三年再び増築に着手二十四年完成した。現在約四百名教員十三名の小家族である。」

「不就学児童その他のことで教育者としては非常に苦労がいわけ学児童が学校へ遊びに来て、ガラスを破壊したり又非常に悪いいたずらをするとのことである。

学校長池原先生は温厚な人格者であると共に歌人としても有名で八尾市歌詞の作者であり、西郡地区の眞の教育を念願している人での校長の下に又熱心な先生ありの感を深くしながら学校を出た。

尚一番印象に残ったことは約八割まで女の子が布子とか言う物を着いていることで羽織の代用とでも言うのか、モンペイの上衣に良く似た物で、温くて活動的な物である。これは本校の女先生が考案されたものであると後程うかがった

西郡校下は花緒の生産地として全国的に有名であり、児童も家庭でそれを手傳い生産に協力しておることは他校に見られぬことで、この学校に子供銀行が出来れば本当の子供の研の結晶の貯蓄銀行が出来るのにと思った、しかし市発足当時から見ると見違える様な校舎といい学校の内容と校下の協力は格段の進歩であると痛感した。

（次回は龍華校）

寫眞は給食場

國連軍傷病將兵慰問と

罹災者救恤義捐金結果報告

今回の朝鮮国動乱は一日も早く世界の良識に従って、平和裡に解決されることを念願して止まないのでたい。とのことはありますが、戦斗が続けられるにつれて国連軍所属將兵中にも、漸次、傷病者の数を加え、又現地の一般住民は戦禍に追われて路頭に迷い、その惨状は多年戦争の災厄を経験したわれわれ国民にとって誠に同情に堪えないものがあります。

わが日本が安穏、今日の状態にあることは実に国連軍のこの犠牲に負うところが多く、この動乱の意義と国連軍出動の目的とを熟知するわれわれ日本人としては、この尊い犠牲に対して衷心感謝の意を表せざるを得ないのであります。

又現地の罹災住民に対しても、高い人類愛と、温い隣人愛の立場から分に應じた救援を行い、両国の親善と、民族共榮のために役立ちたい。との趣旨のもとに、政府機関を始め総ての各種団体協力の下に、今般国連軍傷病將兵慰問と罹災者救恤の義捐金品募集の依頼があり、御協力をお願いしました処左記金品の依托を受け、大阪地方委員会の日本赤十字社大阪支部へ納付しましたから紙上をもって報告いたします。

義捐金品内訳（敬称略）

金参千参百円　八尾中学校
金六百四円　久宝寺中学校
金四千九百四拾九円五拾銭
慰問品六拾九点　龍華中学校
金弐千円　八尾小学校
金四千参百四拾六円五拾銭
竹渕小学校
金八千八百円　八尾市婦人会
並びに慰問品、龍華地区一梱
大正地区一梱、久宝寺地区一梱、八尾地区謄刷千二百本。
金八千五百七拾円　新日本婦人協会
計金参万弐千五百七拾円也
（以上教育課扱）
金九百五拾円　児童作品圖画拾弐点　安中小学校
金九百四拾円　山本小学校
金五千百弐拾五円五拾銭　山本高等学校
計金七千拾五円五拾銭也
（以上民生課扱）
猶八尾市婦人会よりも左記金額募集の旨連絡があった
一、合計一万三千八百円
内訳　八千八百円（市役所扱）
五千円（大阪府婦人團体連絡協議会扱）
一、新古衣類及雑貨、日用品
合計　百五十七点
内訳　百十点（市役所扱）
四十七点（大阪府婦人団体連絡協議会扱）

歌短

一九五一年元旦

山本仲川久之亟（東洋アルミ勤務）

わが国の上に大きな運命の足まら歳と心ときめき
おだやけき日とし思えど顧空に揚がれる凧に風ありと見ゆ
身にしみてとりし戦のおののきを再びわれら身に感じそむ
自らの分を守りて奏まず力落さじ今年またわれ
今更に顧うとなし去年の如、平凡にまた勤めむと思う

身体障害者無料巡回診断

一月二十五日市民病院で

手足の不自由、聴力に障害のある人のために大阪府と日本赤十字社大阪支部が主催となって、來る一月二十五日午前九時から午後四時までの間市立八尾市民病院で無料診断をなし、義肢補装具の無料修理に應じ又身体障害者手帳交付申請書に貼付する寫眞なども無料で撮影することになっています。

この診断を受けられる人は現に身体障害者手帳を受けている人及び新たにそれを受けたい人達であります。

簡易水道利用者は届出て下さい

府下には相当数の簡易水道があり、当市にも左記により調査される事になりました。水質検査を受けないで消化器、傳染病又最近赤痢の集団発生等の事実がありますので府よりの取締り強化の指示を受けましたから至急水道課まで届出て下さい。

調査対象

1学校、事業場、寄宿舎で配水管の設備なく各人に飲料水を供しているもの

但し工場等で作業用水のみに使用しているものは含まないが、同工場に市の経営する上水道が入っていない場合は工場用水でも調査のこと

2病院、一般住宅で多人数の人々が飲用するために配水管の設備をなしているもの

3住宅、商店等で二軒以上の家屋に配水管の設備をなして飲用水を使用しているもの

冬の間にハエ、ノミを退治しましょう

昆虫の駆除というと、春から夏に戸袋、台所の流しの下又はその附かけては一般の方々が一生懸命に近、風呂場、物置、牛馬豚舎、便駆除するために相当の効果を挙げているようであるが、秋風がたち、冬が訪れると、自然ハエや蚊・その他で卵、幼虫、蛹は流れの悪い溝、池、沼、水樽、使用しないすくなくなるので、数四位が飛躍的に蛹・蚤・蚊ダニ・南京虫などの被害もしていても余り気にもとめないようになり勝ちであるが、この時こそ一番駆除に大馬力をかけて実施する必要がある。昔から「のど元すぎれば熱さを忘れる」というが全くその通りで、日当りのよい処で日向ぼっこをしていると、暢なとと一しょになって暖をとって平気でいるものが多い。

それでは有害昆虫は如何にして冬越しをするのか検討場所は如何なる所であるか、如何にして駆除したらよいかを調べて見よう。

ハエは成虫と蛹の形で越冬するのが多く、そのうちの三分の二までが雌である。蛹の越冬する場所は日当りのよい墨汚や厨芥の捨場や便所の附近の土砂の中等で、特に牛馬糞の堆肥所、隣敢した落葉の下等が多い。成虫は比較的温い室の天井裏板、日当りのよい縁側の床下などで越冬する。

蚊の越冬は環境によっては卵、幼虫、蛹、成虫の何れでも生活するが、特に成虫で越冬するものが多く、DDT油剤を撒布することが最もよい。

蚊は溝さらいを時々行って排水を風通しの悪い隅りの多い場所一例えば縁下、地下室、防空壕、穴蔵、よくし空缶、空瓶、その他の溜水などなどの中に発見されることが多い。

これらの昆虫を駆除するには、その発生源となる墨汚、厨芥、汚物溜水などの除去と排水をよくし、一定期間に、物理的処理することを完全に励行すること、虫体の駆除は捕殺するか又は液を撒布するか機械的に撲滅することである。

若しハエが墨厨芥、樹木の枯葉、不解内から発生するような場合は土を掘り返し蛹をかき集めて焼却するか、地下三〇センチ以上の穴を掘ってその中に埋めて上から土砂を覆って踏く踏みつけること又牛馬糞は堆肥として醗酵駆敢させるか、土中深く埋めることが必要である。

以上の場合、処理不可能な場所又は天井裏板等に静止しているものは、ハエ叩きで打殺し又は寒い朝のうちに箒で掃き落して焼却する。

蚤の駆除は、先づ第一にねずみの巣を探し出して除去し、通路の孔を発見したら古ブリキ板などで塞ぎ撲断すること。蚤の幼や床下の蛹（繭）で越冬するから、蚤をあげて日光に晒し、床下を掃き清めて乾燥をはかり、乾いた土砂と DDT粉末を多量に撒布し、蚤を元の位置に敷きつめる前に床上一面に古新聞を敷き、その上にDDT粉末かDDT油剤、ナフタリン粉末などを坪当り一〇〇瓦以上撒布した後畳を敷き、その敷き合せ目に特にDDT粉末を充分撒布して置くと、絶体に蚤は発生しない。

蚤ダニは蚤と同様のことを励行すると同時に、たん念にねずみの巣を探すことが最も肝要である。ダニはねずみの巣に無数に卵と幼虫が寝息しているから発見したら巣を焼却し、巣のあったその附近一面に五〇倍位のクレゾール石鹸水を撒布すれば大抵全滅する。

有害昆虫の駆除は、徹んに活動する時期に退治するよりは、被害の尠ないその繁殖期の時期に出鼻を駆除を行うことである。春の大掃除は早目に実施して、天井裏のねずみ巣から小埃に至るまできれいに掃き出し押入、戸棚、納屋内の什器を取りかたづけ、