昭和二十六年五月二十日　八尾市時報（昭和二十四年十月十日第三種郵便物認可）　八尾市時報（毎月2回5日20日発行）　第三十四号　（一）

八尾市時報

発行所　八尾市役所
発行兼編輯人　広報課長　富田八郎
印刷所　大阪市外巽町　秀文社
発行部数　18.000部
定価一部　五円

ハエの退治と手洗いの勵行

赤痢患者が多いか？

八尾市で既に四名死亡

すでに新聞等で御承知のように、今年は夏の訪れに先立つて、冬の間から赤痢患者が多数発生しています。このように戦後の衛生状態の非常に悪かつたときに較べてかえつて増えているのはどんな理由によるのでしょうか。

最近増加の原因は、食糧事情の好転にともなう外食の機会が多くなつたためでしょうが、赤痢は消化器系の伝染病ですから赤痢菌が食物とともに口から体内に入ることによつて病気にかかります。従つて外食の機会が多くなつて赤痢菌に汚染された食事をとる機会が多くなればなるほど赤痢患者が増えるわけです。

しかし腸チフス、パラチフスはともに赤痢と同じように消化器伝染病で、同じ原因で病気に罹るものですから、外食の機会が多くなつたことが原因とすれば、赤痢と同じように腸チフス、パラチフスの患者も増えることでしょう。しかしそれらの患者は赤痢の患者が増えているのにもかかわらず、年々減少しています。これは一面から見れば、腸チフスやパラチフスには予防注射があるが、赤痢には予防注射がないからと思われます。従来赤痢の特効薬としてもてはやされたスルフアミン製剤は余り効果がないようです。これはどうしてでしょうか、皆さんは下痢をして醫屋さんに行かれることはありませんか、もしこの下痢の原因が赤痢菌であつたとき、醫屋さんがスルフアミン剤をくれたとしますその量が充分であれば問題はありませんが、少ない時にはたとえ下痢は止つても便の中から相かわらず赤痢菌がでてきます。この赤痢菌こそ曲者です。この赤痢菌はスルフアミン剤に対する抵抗性が強くなり、この菌に感染した次の患者にはスルフアミンが効かなくなります。最近集団給食を受けている人達の間に、赤痢が爆発的に流行した例が多くあります。その原因をきくと、調理人が下痢をしているのに、医者の診察を受けず薬屋の薬で治療して保菌者になつていた例があります。でありますから下痢をしたときは素人療治をしないで、早く信用のある医師の診断を受けるように注意しましょう。

次に赤痢にかかる原因としては、赤痢菌が食物と一緒に口から入つたときに起るものですから、従つて赤痢患者は、先輩患者の糞便をたべたことになるのです。例えばある料理やの料理で赤痢患者がでたとします。このことは、その料理やが客からお金をとつた上、お客に赤痢菌のいる糞便を食べさせたことになるのです。それなら赤痢のいる糞便が料理にどうしてついたのでしょうか。糞便が食物につくのに二つの道が考えられます。ハエによるものと、調理人の手によるものです。ハエによる食物の汚染は、ハエを調理場に入れたことにあります。積極的な方法としてはとにかくハエを殺すことです。もつと積極的な方法はハエのわかないようにすることです。調理人の手によるものは、調理人が調理の前や用便後によく手を洗うことで解決できます。

右のことがらは一例ですが要は日常生活をきれいにすることです。食前及び用便後は必らず手を洗いましょう、ハエを退治しましょう生水、生物に注意することです。

五月十五日現在で八尾市では赤痢（含疑痢）患者は本年に入つてからすでに八名発生し、内四名が死亡しております。（衛生課）

八尾市の

人口	67.895
世帯数	14.87[illegible]

（昭和26.2.15）

—商工課統計係—

市會の活動

市会事務局

△五月四日　木之本排水工事打合せ会

△五月八日　自治振興委員会準備委員会

△五月十二日　建設委員会

審議事項、市民病院増築に関する件

△五月十四日　厚生委員会

審議事項　1昭和二十五年度引揚者住宅竣功にともない入居者及使用條例案について　2昭和二十五年度母子寡及保育所について

△五月十四日　衛生委員会

審議事項　1藤井焼却場の敷地選定に関する件

電話工事促進に

関係官廳に陳情

去る十日市長、今村市会議長、松永商工業会議所会頭は八尾電信電話局千葉営業運用長と共に当市の電話改善促進のため大阪電信電話局及び関係官庁を訪問左の請願書を提出した。

八尾市は古来河内平野の中心に位し、陸路交通の要衝であつたが、昭和二十三年四月市制実施以来大阪市の発展に伴い急速に発展を来し、人口六万七千人を擁する商工業都市として工場は三百数十に達し、商家軒を列ね官公署も殆ど当市に在り、地方政治、交通文化の中心地として将来益々発展の機運にあるとき、その中枢機関とする電信、電話が旧態依然たる磁石方式であり加入者の激増に対しての施設も絶望の有様であります。局舎の腐朽も目を蔽わしめるものがあり電通所の取扱事務所も狭隘である上に民家とも接近し天災地変の時は誠に憂慮されるものがあります。

幸い、新築用地として買取済の用地五〇〇坪を有し、昭和二十八年度に着工の計画あるように漏れ承つていますが、この際出来得れば二十六年度事業として一日も早く御着工下さる様懇願致す次第で御座居ます。その為に市当局並びに八尾商工会議所外加入者一同は出来るだけの一時立替協力をもいとわざる心構えにて一丸となつてそ府下第十七番目の都市である

京阪沿線寺口枚方両市の中間に位置する北河内郡寝屋川町は昭和十八年四月、町村合併の帝国製糸株式会社（カタン糸製造）を訪問、植松工場長の案内で同工場をくまなく見学午後五時半散会した。

（写真は同工場屋上で撮影の各都市広報主担者）

の促進方に協力致す心願で御座居ます。

それと同時に磁石方式を御改革下され併せて大阪—八尾間線増加をも懇願致し度いと存じます。

寝屋川市誕生

市民の声

本欄の答は選言のみですからくわしくは広報課まで御問合せ下さい。　—係—

行政、民生委員の選出は

（問）西郷地区の民生、行政委員は万年委員で一度も選挙なく代表となつている。行政委員は市役所から天下り式なるか如何にして選定されたものか、もつと町の為に活動してくれる人を出すべし、役所の伝達も充分してくれず、市民からの言分も誰にしてよいか不明である。時報にて氏名並に選定方法を明示されたい。（西郷一青年）

（答）一、民生委員は名誉職でありまして各地区より選出された十六名の民生委員推薦委員者調書とか資格審査にパスしたものが民生委員になる事が出来ます。民生委員は厚生省の委嘱で行政委員と少し趣きが違い、民生委員になつても民生委員法第十一條に該当した場合は解嘱されその任期は三ケ年で本年七月は其の改選期です。（民生課）

二、行政委員の委嘱については今まで市として一応各行政地区において推薦された人に行政事務を委嘱していましたが民事部よりの勧告でこのたび自治振興委員会が新しく組織されることになりました。この委員会はあくまでも民意により各地区より選出される事になつています、なお自治振興会設置については三月二十日付時報に民事部の原案四月二十日付の時報には準備会規約案が出ておりますから御熟読下さい。（総務課・広報課）

浴槽の改善について

（問）私は植松町にある某浴場を常用していますが、戦時中の事は別として今だに大した改良も無く、唯下駄箱や衣服箱が増加されたのみで、かんじんの湯槽は何等改良されて居りません、特に水源が地下水の為青緑に光り、手布等も黄色に染り異様な匂を発し不愉快です。又室も暗く湯は湯槽を越した事が無く、それが為に一面に垢が浮いている始末です。

水は上水道に切替る様又湯槽も清潔にしていただくように当局より善処を御願申上げます。（R・H生）

（答）早速調査致しました処水道の送水が悪いため井戸水を使用しているとの事です、井戸水の着色は一度水質検査を行い湯槽の清潔は一日休業して洗滌するように指示をしました。水質検査の結果憂ければ早速水道を引込む様指示すると共に市の水道課に話をして善処いたします。（八尾保健所）

振興委設置が急務

廣報連絡會開く

輪番制による府市広報事務連絡協議会は去る五月十一日午後二時から当市三階会議室で開催された、出席者は民事部報導官ミハタ氏を始め府広報課より井上、阪田両係長、市側より助役、富田広報、熊又総務課長、府下より各都市広報主担者約三十名、先づ富田八尾広報課長司会の下にミハタ報導官の一日も早く結成し我々の町は我々の手で住みよく明るく育てたいと挨拶あり、府市の五月度広報計画を討議した。

なお会議終了後当市安中省線八尾駅北側にある我が国では稀な存在たる英国人経営の帝国製糸株式会社（カタン糸製造）を訪問、植松工場長の案内で同工場をくまなく見学午後五時半散会した。

（写真は同工場屋上で撮影の各都市広報主担者）

廣報四原則

一、直接又は間接に特定の個人又は団体或は行政機構の為の宣伝と解釈され得る材料を取扱い又はかかる活動を行つてはならない

一、伝播さるべき報道はその性質が純粋に客観的でなければならない特定の意見及び論争上の題目は官公庁広報において取扱つてならない

一、民間報道機関と競争したりそれに取つて代ろうとしたりしてはならない。官公庁の行政活動に関係する事項を報道する機能は原則としては民間報道機関に属するのであり官公庁の広報はただしくこれを補助するにすぎないのである

一、官公庁の広報は住民の必要と要望に基づかねばならないのであつて行政機関の必要と要望に基づいてはならない

—近畿民事部—

参院補選票率四割弱

十六日午前七時から投票を行つた参院補選は前夜の雨にわざわいされて出足頗る鈍く低調であつたが、午後の好天気で各投票区とも活気を帯びたのであるが投票率は四割八分であつた。

なお、有権者総数三四、三三五（男一六、一六八、女一八、一五七）のうち投票者は一四、〇二〇名（男七、〇六六、女三、八三）で、このうち有効投票一三、七八四、無効投票は二三六であつた。

各候補者の得票数は左の通り

滝瀬春次（三、九二七）　中山福三（三、〇八五）　山口昌一（二、一〇三）　小田俊興（一〇二）　佐野茂（一五〇）　川上貫一（二、一

旧陸軍共濟組合の年金を受けられる方へ

旧陸軍共済組合の年金受給者の方々に対し、その年金を恩給や国家公務員共済組合の現行ベース並に増額して今後も引続き支給する法律が制定されましたから、旧陸軍共済組合の年金を貰つていられた方及び昭和二十年八月十五日までに次の❶から❻までの年金受給資格のある旧組合員又はその遺族の方でまだ届出をされていない方は至急府世話課へ届出で下さい。

❶ 退職年金　二十年以上組合員であつた方が四十五才以上で脱退した時（船員であつた組合員は十五年以上で脱退し五十才以上となつたとき）

❷ 廃疾年金　公務に因らない傷病で廃疾となられた方

❸ 遺族年金（障害遺族年金）退職年金者及び組合加入二十年（船員の場合は十五年）以上の障害年金者で昭和二十五年十二月十二日以後死亡された方の遺族

❹ 障害年金　公務による傷病で廃疾となられた方及び公務執行中空襲等により廃疾となられた方

❺ 殉職年金　公務上の傷病で死亡された方の遺族及び公務執行中空襲等に因り死亡された方の遺族

❻ 障害遺族年金　昭和二十五年十二月十二日以後死亡した障害年金者の遺族（但し空襲等による障害年金者は昭和二十五年十二月十日以前の死亡でもよい）

必要書類

1、年金証書（持つていない方は紛失又は其他の事由を記載した書類）

2、履歴書

3、戸籍抄本又は戸籍謄本（遺族の場合は除籍謄本）

4、障害年金者、廃疾又は公傷病には事実を証明する書類及び証病の経過を詳細にした医師の証明書

5、殉職者にあつては殉職の事実を証明する書類

6、組合員であつたこと

7、組合加入年数

8、年金算定の基準となる脱退時の給料

右6、7、8、を確認し得る書類（辞令書、工員手帳、表彰状、労務手帳、俸給袋、部隊保管貯金帳）の内最も確実なもの

注意　年金受給者は昭和二十六年六月三十日迄に申出でないと受給の権利がなくなります。

尚手続方法等については「八尾市役所民生課」で聞き合わせて下さい。

水道工事申込案内

申込は水道課又は指定工事人に

御承知の通り目下本市におきましては全市に完全給水（夜間も断水しない）の出来る様、水源地並に各地域へ配水管の布設工事を急いでおりますが各戸えの給水について御案内申上ます

一、市で布設いたしました水道鉄管から各戸の御台所までは原則として水道装置を申込まれた各戸の負担となります

二、水道装置の申込みは直接市水道課又は市の出張所に申込まれるか、或は市水道課の指定工事人又は八尾信用組合に御申込み下さい（申込料は五十円）

市水道課検定工事人

亀井　中塁工業所
植松　沼工業所
八尾　堀端工事所
願証寺　中和工業所

三、申込書を水道課で受理いたしましたら、水道課員がお宅へ出張いたしまして水道管の通る箇処を充分調べました上、あらためてこの工事には〇〇円かかりますからと御通知いたします

四、水道工事費は原則として前納していただくことになつています。この金が納まりましたら数日中に工事に着手し大体その日に印をいただいて通水いたします

五、給水工事費につきましては大体五米を基準といたしまして（裏鉄管取付口より内部はコンクリー栓を立て口金を取付けて給水出来る様にする）今の処三千六百七十円掛かる予定でそれから一米を増す毎に二百三十五円となります。以上は勿論概算でありまして、口金が増加したり曲つた所が多くなると高くなりますから一応御含み願います

六、給水工事費は相当高額となりますが八尾信用組合で始めている水道預金等を利用されることも一つの方法かと思ひます。八尾信用組合では大体工事費の三分の二、月賦掛金をすれば残額は組合で立替えて呉れますから最も手軽な方法でないかと思います

七、尚水道工事につきまして御不審の点或は御問合の事項がありましたら御遠慮なく御照会下さい

お砂糖の配給方法が變りました

今まで家庭用、乳児用及び妊婦用等の砂糖購入券の有効期間は別に定められていませんでしたが、この度の改正された新制度によると知事は購入券の有効期間を定めることが出来る様になりました。

大阪府におきましては早速に迅速で的確な配給の確保を図るために購入券の有効期間は、各月分購入券使用の配給期間中と定められましたから期間中に、おわすれなく購入下さい（商工課）

人事異動

税務長を命ずる　（四月二十一日付）　主事　安尾　博

秘書課長を免ずる
総務課勤務を命ずる　助役　古藤　敏夫

秘書課長事務取扱を命ずる　（四月三十日付）　主事　安尾　博

休職を命ずる　（五月一日付）

家族揃ってハイキング

公民館選定

一、大和川、石川 清流コース

安堂駅―国分―玉手山―石川―道明寺―道明寺駅―柏原駅―国鉄八尾駅―近鉄堅下―近鉄八尾駅

遥か南に金剛高城二上の連峯を眺め清新の気漲る大和川の堤防の道を進んで玉手山に登る。石川の清流、河摂の平野、紀和の山峯を望む勝地で、子供づれの玉手山遊園のコース

（徒歩四粁　二時間　家族同）

二、新撰河泉展望 コース

恩智駅―恩智神社―梅巖寺、岩戸神社―法隆寺―神光寺―服部川駅―近鉄八尾駅

東に高安の連峯、西遥かに大阪の連山をながめて、摂河泉の大平野を眼下に見る。遠くに鳴く老鶯の声初夏の夜明けにほととぎすの一声も聞くことのできる趣味詩情豊かなコース

（徒歩四粁　一時間半　家族同）

三、十三峠、龍田川コース

服部川駅―玉祖神社―水呑地蔵―十三峠―四辻―龍田川駅―龍田川駅

田川橋―三室山―国鉄王寺駅―国鉄八尾駅

花にあけ花にくれゆく静かな神立の里、そこから水呑地蔵までの登りは少し急ではあるが地蔵詣の老若男女が皆登る路である。石の地蔵は承和三年に一演禁清が建てたのに始まるという。その下からこんこんと湧きでる霊泉に一掬いして十三峠にかかる。　憩息野鳥四百余種といわれる小鳥の囀りと共に楽しくしかも「嵐ふく三室山の」とかの古歌に馴深い、明朗万人愛好のコース

（徒歩一五、二粁　五時間　一般同）

四、高安、信貴 斑鳩コース

恩智駅―恩智神社―信貴山―龍田―法隆寺―法隆寺駅―国鉄八尾駅

恩智神社の前から登っていくと摂河泉の平野はいよいよひらけ、一粋遮る小丘もなく大大阪となり銀のベールにも似た大阪湾や、盆上二石の淡路島を望みながら大和路に入る。小鳥の囀りに心気一転霊地信貴山にいたる。山を下れば清流に映える錦繡の美、紅葉の名所龍田川と世界に誇る古文化の宝庫斑鳩の里を結び、夢殿に聖徳太子を偲び、和の精神を体得し、古建築を讃賞する懐古情緒豊かなコース

（徒歩一三粁　四時間　一般同）

五、屯鶴峯、寺山 コース

関屋駅―屯鶴峯―寺山―鉢伏山―尾根伝い―上の太子駅―道明寺駅―国鉄柏原駅、近鉄堅下駅―国鉄八尾駅、近鉄八尾駅

この行路は天下の奇勝といわれる壮麗な社殿で関西日光の称ある叡山神社と遺蹟、古蹟の多い飛鳥川一帯の飛鳥史蹟を結ぶ数々の遺蹟に、昔が偲ばれる。

（徒歩一〇粁　三時間　一般同）

六、多武峯、岡寺 コース

桜井駅―談山神社―多武峯―細川―右舞台―岡寺―橘寺―岡寺駅―八木―近鉄八尾駅

桜の吉野山はあまりにも有名である。新緑の吉野、紅葉の吉野、四季いづれの季節にもよく、吉野朝の史蹟哀史と吉野川の清流を綴る薄遊最適のコース

（徒歩一三粁　三、五時間　一般同）

七、矢田山系縦走 コース

鶏邑駅―霊山寺―金剛山寺―松尾寺―平群駅―生駒駅―近鉄八尾駅

静寂そのものの丘陵で、龍田川の清流を際てて生駒山系を望む。由緒ある数々の寺をその山腹に抱き詩情豊かな逍遥　最適のコース

（徒歩一〇、五粁　四時間　一般同）

八、吉野山廻遊 コース

吉野駅―吉野山―蔵王堂―吉水神社―勝手神社―如意輪寺、後醍醐天皇陵―喜佐谷―宮滝遺蹟―妹山―大和上市駅―（柏原駅―国鉄八尾駅）―橿原神宮駅―八木駅―近鉄八尾駅

である。

（徒歩一三粁　四時間　一般同）

危険物関係の願届について

（一）危険物保安条例の改正により、製造所及小量取扱場に該当する工場、事業場の責任者は六月二十八日迄にそれぞれ許可事務、届出の手続を完了して下さい。

（二）危険物取扱主任者免状の所有者は書替申請を五月二十八日迄に完了して下さい。

（三）なお期日を経て手続なき場合は一応無効として処理され、また消防法並びに危険物保安条例により処罰されることがありますから期日におくれないよう申請されることをお願します。

なお詳細は消防署予防係え御問合せ下さい。

新しい橋完成

市長　十一米　支間　七米二

名称　電光橋
位置　安中・消防署と市警の中間
着工月日　昭25・8・26
竣工〃　昭26・1・30
工費　三九万円

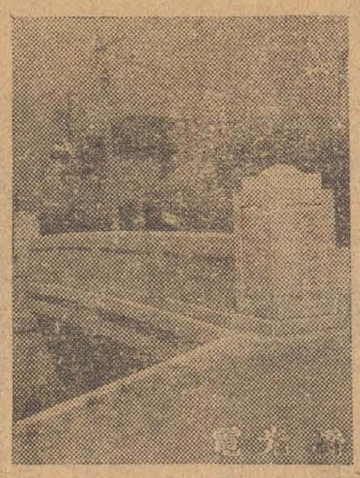

電光橋

引揚者住宅が出来る

希望者は民生課え

近く竣工の引揚者住宅一〇戸（貴前住地住宅困窮の事情、就職先月収等明記のこと）に対し入居者を決定しますので左記該当者は至急民生課まで申込んで下さい。

資格條件

1、海外からの引揚者で八尾市に在住し一定の職業を有し且つ独立の生計を営み一世帯二人以上の者

2、学校公会堂等の公共的建物に仮住するもの

3、神社、仏閣、壕舎、仮小屋等に仮住いするもの

4、現在同居者（貸間）に仮住いのもの

5、真面目な勤労意欲を有するもの

使用料　市條例による（約三〇〇円程度の予定）

保証金　市條例による（家賃の二ケ月分とする）

住宅の規模（一棟二戸、一戸当り建坪七坪、六畳、三畳の二間）特に申込者は世帯構成員名（年令）住所、引揚年月日、引揚

盗難に注意して下さい

本春来鉄、銅、鉛等各種金属が非常に騰貴した関係で最近水道の鉛管、鋼管、口金等を盗む者がありますが水道を御使用になっている各戸におかれましては充分御注意下さるよう御願いいたします。

これらを窃盗する者の多くは市の水道工夫のような顔をして公然と盗む場合が多いようですが市の工夫には市の職員章か或は証明書を持参していますから御不審の節は御遠慮なく確めて下さい。

なお、公設消火栓の鉄蓋を盗むものがありますがこれがためこの穴に落ちこむこともありますので盗難防止には市民の一層の御協力をお願いいたします。（水道課）

飼犬の登録注射を早くして下さい

狂犬病を予防するために飼犬の登録をすることは犬を飼つておられる方はすでに御承知のことと思います。詳しいことは五月五日号の時報に載せておきましたが、まだ御存知のない方はぜひお読み願います。そして恐ろしい狂犬病を未然に防止するようにこの登録は毎年一回、予防注射はこの登録は毎年一回、予防注射は六月ごとに受けることになっておりますからこの前に登録をした方も受けて下さい。つまり更めて全部の犬の登録と注射することになります。

登録は四月一日―六月三十日（市役所衛生課）一応右期間中に登録することになっておりますから注射の都合もありますので一日も早く登録をすますようにして下さい。

登録手数料一頭について百五十円（登録と同時に「鑑札」を交付します）

注射は第一回左の通り決りましたます）

六月五日　午前九時三十分―十二時　大正出張所
〃　六日　久宝寺出張所
〃　七日　西郡出張所
〃　八日　元消防署内（近鉄八尾駅前）
午後一時―四時　龍華西出張所、龍華出張所、山本出張所、山本クラブ事務所内

注射当日に犬の登録も同時に行いますから未済の方は登録下さい。

注射手数料は一頭にき百三十円

右の期日にもれた方は九日以後毎日午前中八尾保健所において実施し、雨天の場合は中止し後日公示します。

●注射と同時に「注射済票」を交付します

鑑札と注射済票は必らず犬の首輪につけることにして、皆さんの愛犬を恐ろしい狂犬病から防きましよう。右のことがらを守らないと三万円以下の罰金に処せられ犬は抑留されます。（衛生課）

主食は満年令で配給されます

皆様も既に御承知の如く主要食糧の配給基準量はすべて満年令によってきめられておりますので左記配給基準量変更年に該当する満年令月日に達せられた方は速かに米穀通帳御持参の上配給係まで御越し下さい。

満年令に達したことによって配給基準量の減量になる方で万一御申越しなく従前通り受配している方がありました場合は超過配給量を計算しましてそれの相当量の日数を配給停止することがありますから念の為申添えます。

記

◎増量される該当年令

一、満二才になった時
二、満五才になった時
三、満九才になった時
四、満十四才になった時

◎減量される該当年令

一、満二十五才になった時
二、満六十才になった時
三、死亡の場合は停止

◎年令に関係なく増量される場合

一、姙婦手帳、米穀通帳持参のこと
二、在宅結核患者（医師の証明書、米穀通帳持参のこと）

今津さん表彰

児童福祉週間の意義ある「こどもの日」に当市今津鈴子さん（久宝寺・八尾市婦人会副会長）が府知事及び府教委より表彰された。

学校めぐり

用和小学校の巻

市内八つの小学校はそれぞれの場所を校名としているが、本校のみは「用和」の文字が冠せられている。本校の創立は明治五年というから今から約八十年の昔になる。当時は現近鉄八尾駅北側にある八太神社の北方、慮光寺に於てる寺子屋式に開設されたのが本校のつて尊しとすると力強くうたわれ始まりと云えば今迄ら本校の歴史は古い。昔振小学校となつたのが明治四十一年、そして八尾第三、北部国民学校と変り、昭和二十三年四月八尾市の誕生を期に現在の西郷三三五番地に移転、校名も用和小学校と改称現在に至つた。

用和の文字は本学舎新築にあたり校名募集に現府立山本高校長森先生の投書により採用決定したもので、この語の出典は論語学而第一篇に「有子曰礼之用ゝ和為ゝ貴……」とある語句から選ばれたとの由従つて本校の教育方針にも「校名のよつて来るところを理解せしめ、学校を家庭とし、和やかなうちに礼儀や秩序のある社会人たらしめるに役立つ市民をつくる」と教育の根底は和の精神を以つて現在一カ月一五〇円の賄料で実施され、最低六〇〇カロリー給食問題も日曜を除き全日制となる。

職員十九名、設備内容から云えば省線八尾駅の南側にある安中小学校と対比出来る。学校区は近鉄線の北側が通学区ときめられ、不就学児童は皆無と小都教頭は自慢されている。

児童のクラブ活動もなかなか盛んで音楽、絵画、運動、演劇等は各部門にそれぞれの先生に指導され春秋二回の発表会には大人も及ばぬものが生れてくるという。

又PTAの協力も大変なもので他校の会費三十円が本校では二十五円その他は特別寄附で賄われ、予算以上の収入を得ていることこれ亦本校の自慢の一つだという。

最後に藤井校長と小都教頭は「近時住宅の建築で児童数が月々増加し、本年中には恐らく一〇〇名位の児童が増加する昇込でとの路は車馬の通行で危険であるから一日も早く解決したい」とともども語られた。

なお、本校訪問にあたり先づ「本校の特質は？」という記者の質問に対し小都先生は「市内小学校で一校に二人―藤井校長と小田先生の表彰者を出しているのは本校のみです」と誇らしげに記者に語られた

次回は久宝寺小学校　（M記）

広報車の愛称

応募実に三百通

発表は六月五日號時報で

報紙上で皆さまから募集した広報車の愛称は近く市長、助役、収入役、正副議長、市総務委員会の方々により予想外の投稿を抽せんにより決定、当選者には来いただき締切日月五日号「時報」紙上で発表、記念品を贈ることになっています。

さて、投稿された愛称を拾ってみると「ひびき」「山びこ」「とどろき」等が断然多く「八声」「八報車」「八進」「八尾よろず」「八波」「わきたつ」等八尾市に又市長の名前に因んだもの、難しものでは「聞声」「衆報」「速聞」「聞民」「衆鑑」「公柳」「報民」「衆鑑」等、長い名前で「走る新聞」「八尾よろず」「走る掲示板」など色とりどりであつた。

なお投稿いただいた広報車の愛称は近く市長、助役、収入役、正副議長、市総務委員会の方々により決定、当選者には来月五日号「時報」紙上で発表、記念品を贈ることになっています。

さて、投稿された愛称を拾ってみると「ひびき」「山びこ」「とどろき」等が断然多く「八声」「八報車」「八進」「八尾よろず」「八波」「わきたつ」等八尾市に又市長の名前に因んだもの、難しものでは「聞声」「衆報」「速聞」「聞民」「衆鑑」「公柳」「報民」「衆鑑」等、長い名前で「走る新聞」「八尾よろず」「走る掲示板」など色とりどりであつた。

協力しよう 日赤募金

目標額

地区名	世帯数	目標額
八尾	三、三四六	二六、三八〇
山本	二、八四六	二二、三四〇
龍華	三、一二二	九四、八二〇
竹渕	一、八一七	五八、九三〇
久宝寺	二、二六六	六七、九八〇
大正	一、三四四	四〇、三二〇
西郡	八四三	二五、八八〇
計		四六八、九〇〇

（寄託者家族）

採種圃及経営者決る

水稲

組合名	品種別	氏名
八尾西郷	栗山三八号	鳴野利三郎
小坂合	大阪旭一号	福田芳太郎
菅振	畿内神力	米田音次郎
畿内神力	大阪旭一号	田中種太郎
大阪旭一号	井上己一	
大阪旭一号	相馬文三	
農林モチ	森田善吉	
千本	森岡安次郎	
農林モチ	辻村治三郎	
玉田治三郎	橋嘉市	
道海	山口穀雄	
千本旭	木村徳三	
畿内神力	上崎林三雄	
大阪旭一号	御内幸次郎	
農林モチ	山田徳松	
中野	水野市太郎	
亀井	宮嶋久次郎	
跡部	井藤京太郎	
植松	辻井幾太郎	
茨川	飯尾松次郎	
久宝寺	箇井孝和	
久宝寺	栗山三八号	
久宝寺	大阪旭一号	
大阪旭一号	畿内神力	
大阪旭一号	畿内神力	
大阪旭一号	畿内神力	
久宝寺	大阪旭一号	
大正東町	道海神力	
北木ノ本	大阪旭一号	
新家	栗山三八号	
近畿二四号	井藤京太郎	
沼	旭一号	
中ノ辻	道海	
久宝寺	近畿二四号	

均三十円の割）

尚工場、学校、街頭、募金額は左の通り

工場	一〇〇、〇〇〇
学校	三〇、〇〇〇
街頭募金	一〇、〇〇〇

麥

品種別	反別	担当者氏名
赤神力	一反	中ノ内竹田秀太郎
大阪旭	五七	小坂合小川吉太郎
大阪旭	五七	西郷西岡康太郎
農林4	五七	今井豊田治三郎
農林23	五七	中野植田永次郎
農林23	五七	別宮山上幾三
農林4	一反	植松山田信太郎
農林23	五七	太子堂前田竹雄
農林23	五七	竹渕草壁孝太郎
大阪旭	五七	跡部玉田治三郎
大阪旭	五七	植松浦上市太郎
大阪旭	五七	久宝寺角田長次郎
大阪旭	五七	久宝寺寺川興三良
大阪旭	五七	久宝寺西田九郎
〃	五七	久宝寺村田貞次郎
農林23	一反	北木ノ本樋元久一
赤神力	五七	北木ノ本森本善造
赤神力	五七	太田柴田竹造
農林4	五七	太田吉田末吉
農林4	五七	南木ノ本柾木政太郎
農林4	五七	辻井幾太郎
農林23	一反	沼辻井幾太郎
農林23	一反	新家塚本政吉