八尾市時報

発行所　八尾市役所
編集兼発行人　富田八郎
印刷所　秀文社
毎月2回（5日20日）発行
発行部数　18500
定価　一部五円

第六回成人の日

希望に輝く若人たち

多彩なアトラクション

昭和二十三年七月二十日法律によつて制定され翌二十四年第一回祝日を実施した成人の日（一月十五日）も今年で第六回目を迎え去る十七日午後〇時半市教育委員会主催の下に八尾小学校講堂で本年満二十才に達した成人者千五百余名及びその親達と共に挙式を行つた。

先ず国歌斉唱あり、私市公民館長の開式の挨拶に続いて全成人は祝福花を胸に受けて若人達の顔は希望に輝く。脇田市長（代理古藤助役）と金井教育委員長の祝福激励の言葉も殊に心を明るくさせた。また市会を代表して石田議長（代理日吉議員）が祝辞の後、成人代表野村隆君（跡部）の感謝の答辞あり、〝雲晴るる〟の青年歌を友の会合唱団の斉唱によつて厳かに式が終つた。

後本市青年団主催による青年祭に移る児玉本部委員長の挨拶の後「八尾市民は青年に何を望むか」の討論会、高木市議、橋内市公平委員、久島前菅振緑が丘陸会長ら三氏が講師となり約一時間種々意見を交換、青年との間に質疑応答あり、アトラクションとしてABC朝日放送公開録音「歌の玉手箱」、公民館友の会合唱団によつてコーラス、〝連獅子〟などの日本舞踊あり、市青年団本部辻本副委員長の閉会の辞に楽しい一日の催も満場拍手のうちに幕を止じた。なお当日かねて懸案中のAPA（両親と成人の会）について館長の発言があつた（詳細別項参照）

式場で成人たちに挨拶する私市館長

五色の水空に輝く

消防恒例の出初式

当市消防署では去る一月十二日午前十時より恒例の出初式を開き同署前帝国製絲グランドで消防機械と消火技術の粋を披露した。主な参会者は山村副知事、野村府議府防災課長、阪神飛行場駐留第十六海兵隊消防兼憲兵隊長外八名、市側より市長、議長をはじめ各市議其の他百六十余名、一般参観者約二千名を迎え来賓代表よりそれぞれ祝辞あり。

先ず人員機械等の点検の後、最大能力の一斉色水放水を行い続いて玉飛び競技、署員団員の分列行進により偉風堂々その陣容振りを示し一同に感銘を与え市長講評の後閉式した。

なお当日次の諸氏がそれぞれ勤務成績優秀のため表彰を受けた。

▽市長賞　（以下敬称省略）

消防士長　中島栄三郎
―十二年間勤続服務成績優良―
消防士　大久保　亘
―五ケ年間年次休暇を放棄、服務成績に功績多し―
同　斉藤　秀夫
―消防主力機械の整備保全に専念功績多し―

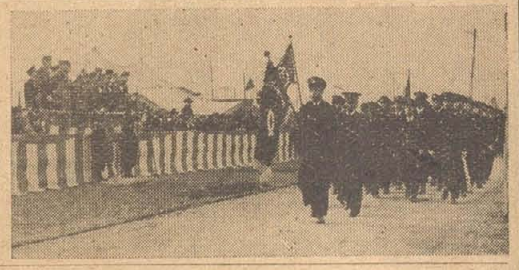

長井　治（第一分団員）
糀谷　義雄（同　）

織　清夫（第一分団員）
浅野　忠一（同　）
織田啓一郎（第三分団員）
橋内兵太郎（第四分団部長）
柴田　英一（第五分団部長）

▽消防長賞

消防士　藤江　弘地
―予防係として服務成績優良―
消防士　岩尾　信夫
―五ケ年間年次休暇放棄し、服務成績優良―
消防士　石坂　昌利
―五ケ年間年次休暇放棄し、服務成績優良―
消防士　中浜　定
―機関係として服務成績優良―

同団体表彰

本署第二分隊　山本清外五名
―火災防除に対して特別功労あるによる―

（写真は行進中の署員団員たち）

市税 完納者へ記念品

3月21日公開抽せん

昨年末に行いました市税完納促進運動には、歳末の諸費多用の時節にも拘らず、市税の重要と早期完納の必要を深くご理解下さつて多大のご協力によつて、良好な成績を収めましたことを厚くお礼申し上げます。

さて、昨年末迄の市税完納者にお礼の諸計画は、着々と進めていますが、次の諸点につきよろしくお願いします。

一、抽せん券の配布……。

現在完納者名簿を作成中で完納した分から、その都度、連絡員がそのお宅まで抽せん券と記念品（等外賞品）の「浴用タオル」を添えてお届けしています。

その節に受領印をいたゞくことにしていますのでご協力下さい。

なお、何分、年度別、税種別の整理などで事務が複雑していますのでまだ届いていないお宅では、今すこしお待ち下さい。

一、市税特別徴収者の取扱い

市民税を各勤務先で源泉徴収している方は、十一月分まで完納された方を完納者とし、この方々への抽せん券配布は、市民税だけの方は各勤務先を通じ、又、固定資産税、車税などの完納者である時は、全部が完納された時直接お宅までお届けします。

一、各地区別慰謝演芸大会

抽せん券配布が遅くとも二月上旬に終る予定で、二月中旬から三月二十一日までの間に、各地区毎に演芸大会の番組は、各放送局の公開プロや浪曲、万才、奇術などあらゆる方々に喜ばれ満足していただけるよう準備しています

日時・場所・番組が決定次第、回覧、ポスターなどでご案内します

一、当選賞品展示

只今、近鉄八尾駅前商工会館で当選賞品見本を陳列していますから、おついでの節には是非お立寄り下さい。また、昨年小学校のお子達から募集した納税ポスターの優秀作品も一しよに展示していますから、お子達連れでご観覧下さい。

1月市会

提出案件（案）

一、職員給与條例中改正の件
一、收入役を任命するにつき同意を求める件
一、市税條例中一部改正の件
一、昭和二十八年度一般会計才入才出追加更正予算の件
一、昭和二十八年度特別会計上水道事業費才入才出追加更正予算の件

開催予定日・25日

火災予防会館落成

八尾火災予防協会（会長松永嚴二氏）では昭和廿五年七月発足以来当市消防署と密接な連絡をとつて市の火災予防に尽力を続けてきたが会合其他につき独立の会館をもつ必要に迫られ消防署裏に昨年十一月市内池田組にその建設を依頼し、同十二月八日上棟式、同月廿七日その竣工を終り去る一月八日午前十一時より落成式を挙げた。会館は洋風本造平屋建（スレート葺）二十六坪の美しいもので総工費五二万円。今後は同協会における会合に、或は啓蒙展示会にこれを利用することになつた。

なお落成式当日市長より同協会の今日に至る功労をねぎらい感謝状を贈り、同会よりはまた工事請負の池田組に対して感謝状を贈呈した。

職業別電話番号簿

八尾局に関係なし

最近電話を持つておられる皆様へ、日本電話通信社から私製職業別電話番号簿の申込用として、振替貯金の払込み用紙が郵送されているようです。これは日本電信電話公社（八尾電報電話局）発行のものではありません。民間会社の手で私製職業別電話番号簿を発行しようとしているのです。

会社名が電々公社と誤りやすく誤認し、既に申込まれた人もあるようですが、日本電話通信社は日本電信電話公社とは全々関係がありませんのでご参考までにお知らせします。

（八尾電報電話局）

人事異動

主事　村上信一（衛生課長）
命衛生係長兼務
主事　植田一郎（福祉庶務係長）
命福祉事務所福祉係長兼務
主事　杉元　郁（福祉福祉係長心得）
命衛生課勤務
命清掃監督長
主事　松下弥一郎（衛生係長）
命龍華出張所勤務
命福祉事務所勤務　奥田　一興（秘書）
命福祉事務所勤務　主事補（秘書兼公平委員会書記）　西原　巌一
命市立病院庶務係長心得
主事補　内藤政子（山本出）
命福祉事務所勤務
主事補　仲谷　大司（徴税）
命久宝寺出張所勤務
主事補　田良源三郎（土木）
主事補　藤井佐一（竹渕出）
命徴税課勤務
主事補　南　六郎（龍華出）
命徴税課勤務
事務員　石田　一雄（税務）
嘱託　小出　勇（龍華出）
命徴税課勤務
事務員　植野　久一（徴税）
命大正出張所勤務
事務員　小沢　泰成（徴税）
命市立病院勤務
事務員　塚口王之（久宝寺出）
命衛生課勤務
命税務課勤務　事務員　高橋　隆（病院）
命山本出張所勤務　事務員　増田　勇（秘書）
命竹渕出張所勤務　事務員　豊田　正治（衛生）
命衛生課勤務　運転手　福中佐太郎（広報）
命広報課勤務　運転手　池上　義春（衛生）
命水道課勤務　運転手　西堤　敏夫（衛生）

以上一月十二日附

市民の声

街燈の設置

（問）私は太子堂に住んでいるものですが、娘が大阪に通勤していますので、帰宅の時はいつも迎えに行つていますが、関西アルミの所が非常に暗いので、街燈をつけていただけないでしようか、暗い所に犯罪が起り易いので是非お願します。

（羽場鈴子）

（答）市としても防犯燈の設置を考え調査をしましたが、全市で約千燈余もあり、設備費で約二百万円、電燈料金および維持費などで年間二百四、五十万円を必要とします。経費の関係上市民の方々の協力がなければ実現不可能と思われます。ご要望の防犯燈については早速関西軽金属株式会社の責任者と面会しお願いしましたところ、一、二燈の外燈は設置するとの快諾を得ましたので、近々中に設置して下さることと思いますので、今しばらくお待ち下さい。

（広報課）

街燈のお礼

先きに関西アルミに街燈の設置をお願いしましたところ、早速設置していただきまして誠に有難うございました。通勤の皆様も助かることでしよう。くれぐれも厚くお礼申します。（太子堂羽場鈴子）

萱振にポスト

（問）萱振住宅に郵便局の出張所およびポストの設置をお願いします。

郵便局は水源地前へ、ポストは近鉄駅前まで行かねばなりませんので是非お願いします。

（萱振住宅K・Y）

（答）郵便局などの設置については土地の状況、戸数、人口、通信力、交通事情などの基準を考慮されますので、現在の状況では困難と思われますが、要望の趣は郵政局へお伝えします。またポストの設置については、八尾中学校前と住宅中心地の二カ所に設置していますのでご利用下さい。設置場所に関し他に良案があれば参考のためご指示下されば、次期整備の場合に考慮したいと思います。

（郵便局長）

米は配給価格で

最近山本地区の一消費者から投書があり、記事中にイタリヤ米一日分の価格が、一キロ六五円のものを六八円で配給している、とら投書は必ず住所、氏名を記して下さい。

匿名では回答の処理に困りますから投書は必ずご住所、氏名を記して下さい。

（経済課）

償却資産の申告

月末までに税務課へ

償却資産の所有者は地方税法の規定により毎年一月一日現在で所有する償却資産の明細をその所在地の市町村長に申告しなければなりません。

償却資産とは、事業の用に供する、次のような資産を云います。

1、構築物（家屋以外の土地に定着する土木設備、例えば煙突貯水池、橋、軌道など。）
2、機械及び装置（コンベヤ、ホイスト、起重機など搬送設備を含む）
3、船舶、航空機
4、車輌及び運搬具（自動車税、自転車税及び荷車税の課税客体である自動車、自転車、荷車を除く。）
5、工具、器具、備品（営業用に使用する計器、ウインドー、陳列ケースなどを含む）

このような資産を所有している方は償却資産の申告を是非一月三十一日までに税務課まで提出して下さい。申告用紙は税務課にあります。

なお申告の義務あるものが申告を怠つた場合は不利な事になりますから必ず期限内に申告し、円滑な市政の遂行に協力して下さい。

種籾の配分

二十八年度水稲採種圃で取れた種子米穀を本月二十二日から三十日まで、各地区農協で配分します。昨年申込まれた方は地区農協で購入して下さい。

結核予防接種

ツ反應で早期發見

結核の恐ろしいことはすでにご存知のことですが結核はわずかタバコ一個の費用で予防、発見が出来るのです。また結核の治療には早期発見が大切で、そのために毎年一回は必ず結核診断を受けることが必要です、今年も当市では左記日程により実施致しますから是非受けて下さい。

うける人　〇才から三〇才までの人、ただし会社、工場、乳幼児検診、学校などで受けた人は除く。

費用　ツベルクリン反応一人十円
BCG予防接種一人二十円

X線間接撮影一人三十円

時間　午後一時から四時まで

実施日程

ツベルクリン注射日
二月二日
〃二月八日
〃二月九日
〃二月十五日
〃二月十六日
〃二月二十二日
〃二月二十三日

ツ反検査及予防注射日
二月四日
〃二月十日
〃二月十一日
〃二月十七日
〃二月十八日
〃二月二十四日
〃二月二十五日

実施場所
太田正徹寺
植松称念寺
大正中学校
安中小学校
竹渕小学校
龍華小学校
本出張所
三郷診療所
西郷診療所
山本クラブ館
公民館
八尾中学校
久宝寺小学校
南工会館
久宝洋裁学院

企業の合理化を計り 貿易の促進に努む

商工会館

昨年は中小企業に対し商工相談経営指導金融の斡旋と同企業の組織化、生産の改善合理化に努め本市特産品の陳列と販路の開拓など企業の健全な発展を進めるために次の事業を行つてきた。

一、融資の斡旋

金融逼迫円滑にするためその機関と折渉、融資の具体化と手続の簡素化が出来た。

❶、特別融資（一月）二七件三八八万円
❷、夏期特別〃（七月）三四件五四五万円
❸、万助会〃（八月）一八件一一〇万円
❹、万助会〃（九月）一六件九〇万円
❺、万助会〃（十月）四件四〇万円
❻、年末特別万助会〃（十二月）五三件四五〇万円
❼、年末及災害特別〃（十一月）一八件三〇〇万円（十二月十九日現在）
❽、事業協同組合に年末融資（十二月）
❾、金融懇談会開催
❿、万助会融資指導要綱を決定
⓫、他府県金融事情の視察

二、商工相談

また商工振興対策として財務、経営、技術、特許意匠、法規貿易各関係等につきその相談に応じ経営につき指導をした。

法規一件、金融五九六件、経営六八件、経理一五件、税務三〇件、技術二件、特許二件、貿易一〇件、取引一三四件、診断二一件、その他一一六件、合計九八〇件

なお商工税務特別相談所の開設等

三、商店診断

また改善合理化のため

❶、店舗の構造と設計　❷、陳列装飾（主力商品と陳列）　❸、仕入及商品（仕入調査と研究及計画商品の管理取扱、商品の選択）　❹、販売方針の立てかた売出しの企画と方法、❺、販売技術と接客サービス　❻、労務管理、❼、広告等について診断指導を行い経営合理化の実を挙げている。

四、物産陳列と貿易工業の促進

本市優秀特産品の陳列及販路開拓にパンフレット刊行（北海道、東京その他より数十名来館取引す）また特産品の貿易促進に努め貿易便節団に商品の紹介斡旋をした。その他伸びる都市展に特産品の陳列即売を行つた。

五、講演会及講習会

―講習会―

❶、簡易経営簿記講習会
❷、改正青色申告制度実務講習会
❸、商店経営夏期ゼミナール開催
❹、貿易商店簿記講習会

―講演会―

❶、最近の経済事情
❷、最近の金融事情
❸、売上げの限界及び対策
❹、商店経営
❺、商店経営と宣伝
❻、上手な経営販売税金対策

六、その他

❶、税金対策につき税務署と業者の懇談会開催
❷、府商業関係者表彰者推薦商店二軒、従業員二名
❸、実業功績者表彰者推薦
❹、科学的商店経営主表彰者推薦
❺、工場誘致対策資料収集
❻、全国都市より資料収集
❼、連夜市店舗及交通実態調査
❽、副子、花緒生産高調査
❾、商工業事業者数調査
❿、商業都市計画立案
⓫、科学的商店経営研究会結成
⓬、商工祭開催
特産展覧会、珠算大会、職場対抗のど自慢大会、産業写真コンクール、優良商店並従業員表彰商店五軒、従業員一五名その他二名
⓭、包装紙材及商品陳列技術コンクール
⓮、一周年記念式優良商業団体役員表彰団体役員一〇名以上商工行政の施策を企画し、その事業が計画通りに処理できた。

本年の企画

本年は特に中小企業の合理化と景気の振興及び科学的商店経営を推進し経済活動を促進し、経済的地位の向上を計る。

❶、融資の円滑とその促進　❷、商店診断とその指導　❸、商工相談の充実　❹、共同施設の拡充　❺、中小企業の組織化　❻、工場の誘致　❼、特産品の販路開拓

議事の進行は良好

中学生の模擬市会

市内中学生たちによる模擬市会、の日）当市議事堂で午前十時から開催された。会堂には制服の豆市長、セーラー服の收入役など三十六名の市側の面々に市会側三十一名の正副議長や議員などいかめしく着席した様子は、議場というよりもむしろ式場にはいつた感じである。傍聴席にはこれも何か真面目な顔の先生方や本当の市会議員が態度や進行ぶり如何にと見守つている。

先ず型通り議長（中川三于男君）より開会宣言によつて始まり、次で市長（伊藤司君）より昭和二十九年度市政方針及教育委員長（新谷菊子さん）より同じく教育行政方針を演説の後、総務課長（西村宏君）より議案の説明を行つた、同提出議案等次の通り

一、議案第一号、起債に関する件
金額九百万円
目的、綜合運動場建設につき土地買收補償費に充当
二、請願第一号、
国鉄駅前より水源地に至るほ装工事着工の件
工費百五十万円（市負担三十七万円）
三、議案第二号、美術館設置の件
金額六百万円
目的、山本地区に文化施設として美術館設置の費用
引続き質疑に入り、議員（岩佐孝子）他数名の議員が立つて問料放取、犯罪、覚醒剤、消防、農業（特に二毛作）の諸問題につき鋭く質問すれば理事者側よりそれぞれこれに応答の後五分間の休憩に入る、再会後直ちに提出議案の慎重審議に入り、第一議案は原案可決請願については採択と決定、第二議案はなお研究の必要ありと認めて文教委員会に附託となつて正午閉会。引続き金井、戸田両教育委員より講評あり参加者全員記念撮影の後散会した。

金井教育委員長講評（要約）

1、当市会議員としても大いに学ぶべきものがあつた。
2、会議の進行が余りにもきれい好きた感じがある。

戸田委員（議会選出委員）講評

1、議会の運営ぶりがよかつた。
2、市の実態につきもつと研究して偉い人より先すよき市民となるよう努力されたい。
3、議会の本質というものをもつと社会科として研究されたい。

市政記者の合評（朝日、毎日、産経、大阪、読売各新聞記者）

1、議会の運営振りは仲々よかつた。
2、学生らしい言葉でなく議会言葉を使用したことは一考すべきだ。
3、学生らしいもつと身近かなものを取上げてやればなお一層面白く出来たと思う。
4、経済面の研究が足りないから予算の裏付けというものがない
5、もつとユーモアがほしい、一本調子の緊張ぶりでは面白くない。
6、全議員にもつと活動さすべきであつた。

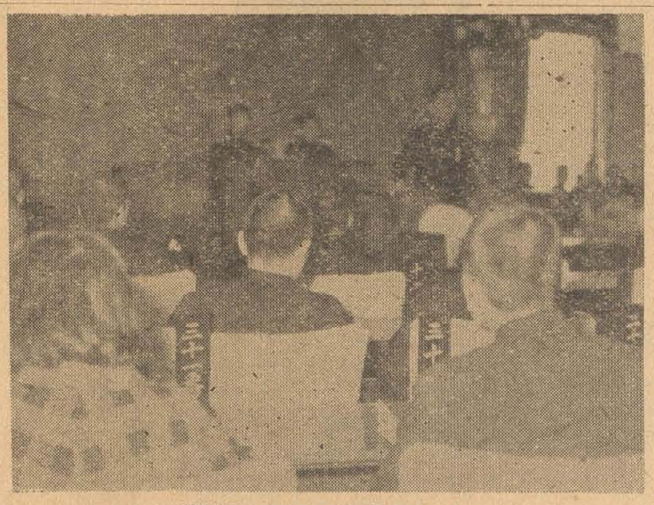

（議事進行中の市会模擬市議）

西郡診療所

花緒で知られる。

西郡の町、その中ほどに市立西郡診療所がある、ここはもと組合制であつたのを市が引き受けて昭和二十六年十月に改築して市立西郡診療所と改称し、運営することになつたのである、三三坪二合二勺の瓦葺平家木造建は外から見てそう大きくないが、それでも患者の待合室はかなり広く造られていて、布張りの長椅子が右側の窓に添つて並べられてある、その左手は薬局となつて、奥の一間が治療室である。

午前九時と云うのに早や四、五名の患者が詰めかけていて治療が行われている、つい立ごしにそっと治療室をのぞいてみた。

作業衣の片宗先生がカルテにペンを走らせているところだ、壁ぎわに診療台が置かれ、照明燈や滅菌槽に消毒器などが雑然としていて、戸棚の中に色々の器械が白く光つているのも気味悪く感ぜられる、看護婦の坂東さんが

「ここは内科外科とそれに眼科、皮膚、小児科までやつていますから器械がとても沢山でしょう」と云つていたがそう云えば顕微鏡も目につく、そこで片宗先生に最近の状況について聞いてみると

「問題のトラホーム患者は著しく減つていますがその反面、内科的な患者が増えています。この頃では一日平均二十五件十五六人から二十人位の患者を扱つていますが高血圧症がみうけられるのが心配ですね、これはトラホームと同様職業と生活環境などに深い関係があり、生活の改革が必要なのですがさしずめその防止の方法として早期治療が大切なのです。要は費用のかかることで、そうなると保険制度が考えさせられます」とこの若い先生は心配そうである。

ただ二人の勤務者で何から何までやらねばならぬ忙しさの中で一番楽しみは全快の患者の姿を眺める時であり、一番苦しいのは夜間の往診で人手がないため患者さんに迷惑をかけることだそうだ。

紙面を通じてお詫びを依頼されたが私も共に皆様方のご理解あるお許しとご援助を賜りたいと祈りつつここを辞した。＝写真は西郡診療所の治療室

業務用計量器検査

二十八日―二月二日

昭和二十八年度の計量器定期検査を次の通り行います。

この検査は計量法によつて行うもので、市民にとつても、業者にとつても取引の上にはもつとも重要なことです。業務上の取引又は証明のために使用し、または使用する目的で、皆さんが持つている度量衡器は、必ず検査日に最寄の検査場で、検査を受けて下さい

検査の日と場所

一月二十八日（木）
大正小学校　前九時―後三時
二十九日（金）
竹渕小学校　前九時―後三時
三十日（土）
帝国製系八尾工場（安中）
前九時―後三時

二月　一日（月）
久宝寺小学校　前九時―後三時
二日（火）
山本小学校　前九時―正午
西郡小学校　正午―後三時
三日（水）
八尾小学校　前九時―後三時

遺族厚生援護資金

福祉事務所で受付

大阪府では昭和二十八年遺族厚生援護資金の追加貸付を行うことになり、当市でもこの受付を行つています。これは弔慰金として交付を受けた国債を担保として、資金の貸付を行うものです。

この資金の貸付対象者は、既に弔慰金を交付された遺族で、生活に余裕のない、生活保護法の適用一歩手前にある者の内真に借入を必要とする者に限られています。貸付申請を希望される方は福祉事務所でご相談下さい。

六年前の五倍に

現在までの米価の動き

昭和二十三年から現在までの米の価格「統制及自由米」を大阪府と当市の消費財価格調査を資料とし、その平均数を表にすると下のようになる。これによると終戦直後の闇価格は配給価格の約十倍であつたが現在では二倍弱になつている。

闇値の動きは毎年一月から六月まで殆んど同じ値であり七月以降からじり高となり十月頃に最も上昇するのが通例である。これらは米作の端境期にあたり農家からの闇売りが減少するのが最も大きい原因である。ところが昨年は台風による災害の影響で一年中で最も価格の下落する十一、十二月になつてもなお騰貴の一方を辿るという異例を示した。

一方配給米価の値上りをふりかえつてみると戦後の一升二十円九十五戔から九十七円十四戔と四倍強に引き上げられ、さらに本年一月からは百七円に値上された。これは闇米の価格騰貴率に比し数倍の値上りをしたことになる。

統計より見た米価は以上のようであるが、過日の新聞紙上に出ていたことをあげてみると、政府は食料政策として輸入米を現在の消費者価格で国内に放出する補給金として二百億円、生産米の買上げ激励したが、単なるお祝い行事だけでなく、この人達を中心に「成人と両親の会」が結成されましたこの会は「成人」だけでなく、その父兄や親代りになる人も会員の一人として若人の将来に手をさし伸べるもので、この組織は恐らく全国でも最初のものであると思います。

社会にはいろいろな溝があつて親と子の世代の距りからくる感覚のズレ、勤労青年と学生との間の溝などがいろんな問題となつています。こうした現実の問題をほぐすための〝カケ橋〟の役目もその会の目的の一つです。

親と成人した子の仲がよく明るい家庭からは問題青年を出す不幸もなくなりでしょう。

このために公民館ではこの会として次のような事業計画を立てています。

この会では教養図書の購入と無料貸出、キャンプ体育用具の購入と貸与、講演会開催、社会見学、映画会、趣味情操講座、並に実態調査、会報発行、相談所開設、各種グループの育成などでこの組織が完成すれば人生で最も大切な青年期の成長に役立つばかりでなく、市民の文化向上にも資する所が大きいと確信します。

どうか親兄の成人の日を心から祝福すると同時に、ひとりわが子だけでなく、若人すべての幸福のためこの集りに、深い関心、温い心やりをもつて、協力と支援を与えられるようお願いします。

公民館だより

新しい構想二つ

APAの誕生

一月十五日の成人の日に当市で一千五百九人が成人となりこの人達の大人となつた歓びを意義づけるため別項の通り一月十七日八尾小講堂で式を挙げて大いに、祝福

書道同好会生る

今回公民館内に新たな集まりとして「書道同好会」が発足しました。これは市内在住者又は市内に勤務中のその指導者が書道によつて市民の文化向上に役立ち新人の養成、同好の者がお互いにその道を研修し展覧会、講習会を開催して親睦を図ろうとするもので、目下一般会員を募集中である会費は年額二〇〇円、希望者は同館宛申込まれるようお勧めします。

なお同会の重なメンバーは次の通り。

辻本九華、乙武泉山、樋口雪峰、吉村雪堂、唄秀月、乾東堂の各氏。

小和田視学官来る

一月九日午後文部省から小和田視学官が視察に来館されて、教育委員長、教育長、館長と種々懇談ののち、公民館内外の設備を視察更に、図書室で「社会教育の根本理念と実践」と題して哲学に根ざした講演を行い辞去されたが「成人と両親の会」にも講在意と共に激励があつた。

成法中学授業開始

さきに第一期工事落成開校した成法中学校は本年一月八日から授業を開始、八尾、安中両小学校校区居住の中学校一年に在籍中の三五七名を十教室にそれぞれ収容した。初代学校長は前久宝寺中学校長鶴丸鶴作氏、十四名の教職員は新しい気分に張り切つて指導に当つている。

引揚者の金融證書類

4月30日迄に請求

終戦後外地から引揚げた方で携えていた通貨、証券等は上陸地、税関、朝鮮地区では北朝鮮、その他の地区では台湾、樺太、海南島等で預けたものは、まだその地域から返されませんから、その請求の手続は出来ません。

詳細については、福祉事務所社会係へ問合せ下さい。

本年四月三十日までに必ずその手続をとるようされたい。

なお、満州地区では、長春、大連、四平等、中国地区では奥地、朝鮮地区では北朝鮮、その他の地区では台湾、樺太、海南島等で預けたものは、まだその地域から返されませんから、その請求の手続は出来ません。

詳細については、福祉事務所社会係へ問合せ下さい。

精米の統制価格と自由価格の比較

（一升当り）

年	月	統制額	自由額	年	月	統制額	自由額
23	1	20,95	210	26	1	62,30	165
	3	20,95	240		3	62,30	160
	5	20,95	240		5	62,30	160
	7	37,20	260		7	62,30	160
	9	37,20	230		9	62,30	165
	11	49,00	220		11	62,30	170
24	1	49,20	230	27	1	72,10	160
	3	49,20	220		3	72,10	155
	5	56,70	200		5	88,57	160
	7	56,70	280		7	88,57	165
	9	56,70	230		9	88,57	175
	11	56,70	230		11	88,57	155
25	1	62,30	220	28	1	97,14	145
	3	62,30	160		3	97,14	160
	5	62,30	140		5	97,14	165
	7	62,30	200		7	97,14	195
	9	62,30	190		9	97,14	190
	11	62,30	170		11	97,14	220