# 八尾市時報

昭和41年5月20日　第311号

昭和24年10月10日
第三種郵便物認可

発行所　大阪府八尾市役所
編集兼発行人　平尾達夫
印刷所　サンケイ印刷株式会社
発行部数　44,000


**市民憲章**

わたくしたち八尾市民は
1. 若い力をそだてましょう。
1. あたたかい心でまじわりましょう。
1. みどりのまちをつくりましょう。
1. 文化財をたいせつにしましょう。
1. 働くよろこびに生きましょう。

**人の動き**

| | |
|---|---|
| 総人口 | 170,980 |
| 男 | 86,790 |
| 女 | 84,190 |
| 世帯数 | 44,776 |
| 面積 | 41.255㎢ |

41年5月1日現在

# 留守番子保護へ第一歩

## 志紀地区でテストケース

学校から帰っても、家には誰もいない。仕方なく、カバンを置いて近所で遊びながら親の帰りを待つ、といった留守家庭の児童が市内で三千余りもいます。小中学校の年齢では、一つ間違えば、将来を誤るおそれも大きく、特に留守家庭のこども達には十分な指導が必要です。

市教委では、このため、近く留守家庭児童会をつくり、下校時から夕刻まで、これら児童を対象に校外指導をすることになりました。

今回は、その初年度として、留守家庭児童の最も多い志紀小学校で選び、六月一日から志紀小学校で実施します。市内の留守家庭児童は三千四十一人で、全小学校（十六校）児童総数一万三千四百二十人に対して二二・八％をしめ、志紀小学校下にはその六分の一にあたる五百人余の対象児童がいます。

### お世話はママさん指導員が

同児童会は、これら児童のうち最も指導を必要とする児童数十人を対象に設け、市教委が委嘱する三人のママさん指導員によって、校外活動を行うもので、ほぼ次のような内容で運営されることになります。

▽対象となる方＝小学校の児童で、学校が終ってから午後五時頃まで保護者がいない方。

▽実施の時間＝下校時から午後六時まで。

▽回数＝年間五カ月以上にわたり、週三日以上。

▽指導内容＝体育、レクリエーション、学習、などを行ないます。

▽保護者との連絡＝保護者には少なくとも月一回集合していただき必要な連絡を行ないます。

## 山本氏ら十人を選任

### 社会教育委員の改選

社会教育の重要性は最近、ますます高まっています。

その分野も広く、ゆりかごから墓場まで、人間が社会生活を営むかぎり、人生コースのすべてが社会教育の対象といえます。成人学級、こども会、老人クラブ、幼児教育などすべての方面にわたっています。

こうして多種多様に分れている社会教育の相談役として民間から選ばれたのが、社会教育委員というわけです。それだけに顔ぶれも主婦、学校の先生、会社の社長、など各層の良識が集まっています。

主な仕事は、社会教育に関する諸計画の立案、教育委員会の諮問に答えるなどですが、教育委員会に出席して社会教育に関する意見をのべたり、社会教育関係団体の指導者に助言を与えたり、指導したりすることもできます。

新しく改選された委員は次の通りです。

山本鉄三（学校長）伊藤勝治（会社社長）柏倉信次（食料品販売業）小崎百合子（主婦）田中誠三郎（会社社長）北畑金治（病院長）橋内勝（会社社長）隅田栄（市議）角倉弼造（市議）梶田正造（会社員）

敬称略

## 浜田議長 御内副議長を選出

### 五月臨時市会

五月臨時市会は今月十七、八日の二日間にわたって開催され、議長、副議長の改選を含む七議案が上提され、審議の結果可決されました。議長に浜田昌雄氏、副議長に御内幸次郎氏を選出しました。また、監査委員には和田一二氏を選出、任期満了となっていた人権擁護委員には米沢保氏が再任されました。

## 吹奏楽の夕べ

恒例の大阪市音楽団の演奏会を開催します入場料はいりません。

▽とき　6月8日午後7時開演
▽ところ　八尾市民ホール
指揮　辻井市太郎

| 曲目 | |
|---|---|
| 1. 行進曲「旧友」 | タイケ |
| 2. 円舞曲「春の声」 | シュトラウス |
| 3. 組曲「絵のような風景」 | マスネー |
| 4. ラッパ手の休日 | アンダーソン |
| 5. ピーナッツ・ベンダー | シモンズ |
| 6. ともだち | いずみ・たく |
| 7. 「サウンド・オブ・ミュージック」から | ロジャース |
| 8. 行進曲「忠誠」 | スーザ |

## 作文を募集

### 同和教育月間

五月は同和教育月間です。私たちの町には、まだ多くの人々がむかしの因襲にとらわれて、一部の人を差別する意識が深く残っています。このため悲しい一生をおくらねばならない人が少なくありません。この差別をなくそうと、中学生以上の市民から同和についての作文を募集しています。

○テーマ＝社会に残存するあらゆる差別をとらえ、真の人権尊重を訴えるもの。
○応募資格＝中学生以上の市民
○紙数＝四百字詰原稿用紙五枚内
○締切＝五月三十一日
○提出先＝教育委員会社会教育課

なお参加者には、参加賞、優秀作品には、記念品をさしあげます

## 自慢の品々を展示

### 二十七日　農産物品評会

産業課では、市内の農業特産物を一堂に集め、市民のみなさんに農家の自慢の品々を見ていただく展示品評会を開くことになりました。

展示される品々は朝とりイチゴルで有名な「恩智イチゴ」をはじめ美しい花や立派な野菜類、パセリ紅タデなど西洋ソ菜など。どれも農家の人たちが日ごろから心をこめて作られたものばかりです。

これらの作品は審査をして、特に秀れたものには賞を与えます。

▼とき　今月二十七日（金）午前九時から午後三時まで。ただし一般公開は正午から三時までです。

▼ところ　市役所裏、市民ホール

**農家の皆さんへ**

出品物の受付は当日午前七時から九時まで行ないますが、参加申し込みは、あらかじめ農協へ申し出て下さい。

なお、表彰は八月の予定です。

## 防火協力者を表彰

消防本部では先月三十日、次の方を防火協力者として表彰し、小野消防署長から感謝状と金一封を贈呈しました。

○大西兼継さん（三）＝植松町六丁目、先月十四日本町三丁目の銀行へ行った帰り、同付近の飲食店のかまどから出火しているのを発見近所の人たちと協力して消しとめた。

○金井清さん（三）＝本町三丁目四四、同じく火災発生の際、大西さんに協力し、自宅の消火器を持ち出し消火につとめた。

## 常陸宮ご夫妻来市

### 来月六日　市立山本球場へ

第二回常陸宮杯全国準硬式野球大会は、常陸宮ご夫妻をお迎えして六月六日から市立山本球場など四カ所で開催されます。

開会式は、日生球場で行なわれますが式典終了後常陸宮ご夫妻は市立山本球場での第一戦を午前十一時から三十分間観戦されることになっています

ご夫妻は六日午前十時すぎに日生球場を出発され府道大池橋＝八尾線から八尾表町線に入り市役所前を通って平野＝中高安線から市立山本球場においでになる予定で、観戦後、球場正面に市民憲章「みどりのまちをつくりましょう」にちなんで植樹をされることになっています。皇族が当市にお見えになるのは昭和三十三年の高松宮妃殿下以来のことです。

## お知らせ

**■市役所の電話は②0001がすいています**

市役所の電話番号は代表として②3881と②0001の2本あります。最近、市民のみなさんが市役所に電話されるとき②3881にかけられることが多く、常に通話中になっています。

市役所にお電話下さるときは②0001もありますからこの方もご利用下さい。比較的早くかかります。

**■史跡めぐり第2集（恩智、教興寺）ができました**

郷土史家沢井浩三さんの執筆による史跡めぐりシリーズは、第1集を発行以来好評を得ていますがこのほど第2集でき上がりました。

このシリーズは1冊50円（実費）で6月1日からおわけすることになりました。

ご希望の方は市役所市民相談室へお申し込み下さい。なお、部数に限りがありますので、なるべく早くお申し込み下さい。

**■赤十字募金運動にご協力下さい**

いま全国で赤十字運動が行なわれています。この運動は社会のためのいろいろな奉仕事業のために全国の人々が、暖かい手と手を結び合う運動です。

みんなそろって赤十字の社員になって愛と奉仕の世界を築きましょう。期間は今月までです。みなさんのご協力をお願いします。

**■行政苦情相談は毎月8のつく日です**

市民のみなさんが役所で依頼した事務をいつまでたっても処理してくれなかったり、不公平な取り扱いを受けたときの苦情や不満は、行政苦情相談員へご相談下さい。

相談日は毎月8のつく日（土、日曜日を除く）の午後1時から4時まで、市民相談室で、直接相談員がお受けします。

なお、当市の相談員は青木只雄氏山本町北3－78電話②6484です。

## 老人ホーム

### おくりもの

老人ホームに次の方々から暖かい贈りものをいただきました。厚くお礼申し上げます（敬称略）

▽寄付金
一千円＝竹谷（八尾郵便局勤務）
一万円＝竹内一枝（南本町）在寮老人に交付五万円＝竹内一枝（南本町）一万円＝馬淵柳治（緑ケ丘）六百円＝（K）（六回目）二万円＝杉田正次（植松町）二千円＝大平町婦人会（匿名）四千百円＝猪原公子（柏原市）四百十七円＝八尾高校一年六組七千二百三十円＝志紀地区善意銀行（良第一町会有志一同）三百円＝ととかの老人（四十六回目）

▽寄付物品
煙草＝佐藤毅（山本町）お好みあられ＝森口元之助（東住吉区）飴＝難波別院（東区）衣類＝小川マキ古雑誌＝山本敏郎（三浦）お菓子＝川内牧太郎（田井中）お菓子等＝猪原公子（柏原市）布団と衣類＝田伏正枝（本町）お菓子＝富浦好之（山城町）カステーラ＝寿野キク（本町）以上


# 日本脳炎 予防接種を受けましょう

6／6—29日

**■流行してからでは遅すぎます**

夏はもう目の前です。暑さと共に恐ろしい伝染病日本脳炎もやって来ます。この病気は子供に多く発生しますが、昨年は各地で大人もかかっています。流行してからあわててワクチンをのんで効果がありませんから、忘れず受診しましょう。

▼該当者　生後六カ月以上どなたでも受けられます。学童、生徒は学校で実施の予定です。

▼料金　一人一回百八十円

▼次の方は接種を受けられません
1、当日熱のある人。心臓病、腎臓病の人。2、脚気や病後で衰弱している人。3、妊産婦。4、その他医師が不適当と認めた人。

日程

| | |
|---|---|
| 6月6日（13日） | 竜華小学校 |
| 竹渕小学校 | |
| 6月7日（14日） | 中高安小学校 |
| 南高安小学校 | |
| 6月8日（15日） | 久宝寺中学校 |
| 八尾団地集会所 | |
| 6月9日（16日） | 清友幼稚園 |
| 曙川小学校 | |
| 6月10日（17日） | 隣保館 |
| 用和小学校 | |
| 6月20日（27日） | 大正中学校 |
| 6月21日（28日） | 山本労働会館 |
| 山本小学校 | |
| 6月22日（29日） | 八尾小学校 |

時間はいずれも午後一時三十分から三時まで。カッコ内は二回目。

**■はじめて受ける人は二回受けて下さい**

今年はじめて受診する人は一週間ないし一週間隔で二回受けないと効果がありません。去年二回受診した人は今年は一回だけで免疫されます。

## 憲法記念日に知事表彰

去る五月三日の憲法記念日に府では大阪市東区大手前会館で産業、公共功労者など三四三人を表彰しましたが、この中に当市郡川の松浦亀造（ぺもさんが特に善行者として左藤大阪府知事から表彰されました。

# "そう池"の松浦さん

## 十度救った水難事故

松浦さんは高安山の山ロクの郡川に住んでいますが、このあたりは農業用水に使うタメ池がたくさんあるところで、松浦さんの家の近くにも約三百平方㍍もある「そう池」という池があり、昔からたくさんの人がはまっていました。

過去五十年間、この魔の池から十人もの人びとを助け上げ、水難事故を未然に防いだ善行により今回表彰されたものです。

松浦さんは子供の頃から水泳が得意で、最初におぼれている人を見つけたのは三十六才のとき、まだヨチヨチあるきのこどもが池のふちの草につかまっておぼれかけているのを服を着たままとび込んで無事助けあげました。

こんなことがあってから池でおぼれる人のことが頭にこびりついてはなれず常にそう池に注意するようになったそうです。

それからはひまさえあればそう池のまわりをパトロール。そう池からは一人の死者も出さず、近所の人びとから"人助けのおじいさん"と呼ばれるようになりました。

昨年、これら松浦さんに助けられた人びとが集って、松浦さんに感謝する集いが開れたのがキッカケとなってはじめて明るみに出たもので、当時、八尾警察署長、大橋市長からも表彰されています。

このほど、このかくれた善行者を憲法記念日に府知事から府下でたった二人の善行者の一人として表彰したものです。

大橋市長と共に左藤知事との受賞者こん談会に出席した杉浦さんは「当然のことをしたまでのこと、こんどもパトロールはつづけます」と元気に語っていました。

松浦さん

## 講座生再募集

### 市立労働会館分館

労働会館分館では、先月茶道、生花、手芸など文化教養講座の募集を行ないましたが、応募者が少なく、再募集することになりました。ふるって参加下さい。

▽受講資格　当市民か市内に勤めている方で、15才以上の人。

▽募集講座　茶道、生花、手芸各講座とも来年三月まで、毎月二回開講されます。

▽申込期日　五月中の午前十時から午後六時まで（月曜日除く）

▽申込場所　植松町五丁目八、市立労働会館分館。申込用紙は会館に備えてあります。受講料はいりません。ただし材料費は実費をいただきます。

## 町の話題

## ヤシの木に負けぬよう

### 新入生に木の贈り物

高く高く育だつヤシの木のように大きく育って下さいと、このほど服部川の天里植物園を経営している森川貞史さんぐるもは市内の小、中、高校の新入生たちに、各校へ二本づつヤシの木を寄贈されました。

このヤシの木は森川さんの長男が今年の春、小学校へ入学したことがきっかけとなったもので、今は約一㍍ぐらいの大きさですが、春入学した新入生が二年生になるころには、見上げる程の大きさになるとのことです。

生徒たちは「このヤシの木に負けないように大きくなろう」と汗をふきふき、元気よく土盛りをしていました。

写真＝寄贈されたヤシの木を植樹する成法中の新入生たち

## 新緑のなか遺跡を探訪

### 第2回史跡めぐり

「私たちのまちの生い立ちを知ろう」と、市内の史跡をたづねる第二回史跡めぐり恩智、教興寺の集いは去る八日、市民約二百五十人が参加して盛大に行なわれました。

この日は、前日来の雨で開催が危ぶまれていましたが、幸いにも早朝には回復し、集合時には、朝陽もさす絶好の天気となりました。参加者は午前九時半、三班に分かれ、解説者の沢井、西岡、井ノ口の各講師の引率で天王の森を出発、緑の小径を順次祖先ののこした貴重な遺物を見て回りました。

このコースには、戦前国宝に指定された感応院の十一面観音、河内平野を一望できる梅岩寺など変化に富んだ手ごろのハイキングコース。

参加者は、各史跡での講師の説明に熱心に耳を傾むけ、「史跡めぐり第二集」を片手に、質問したりして、最終地教興寺へ午後二時半一人の落伍者もなく全員元気にゴールイン。

これで春の史跡めぐりを終り、第三回以後は八月から秋にかけて各地を見て回ることになりました。

写真＝最終地教興寺で講師から解説を聞く参加者

## 浄水場を開放します

### 来月一日から水道週間

来月一日から七日まで、全国一斉に第八回全国水道週間が行なわれます。

この期間中、水道局では、水道がどのように給水されているかを市民の皆さんに知っていただくため、八尾と竜華の両浄水場を市民に解放します。ただし浄水場の見学は団体にかぎり水道局総務課庶務係に申し込んで下さい。

また、今月二十日から来月十六日まで、にごり水をなくすために全市内の水道管の排水作業を行ないます。

日程は次の通り

五月二十日（金）　弓削、東弓削
二十三日（月）　志紀府営住宅、天王寺屋
二十四日（火）　老原、相生町
二十五日（水）　木本、大正住宅
二十六日（木）　太田、沼、若林
二十七日（金）　植松町、太子堂
三十日（月）　栄町、光南町、安中
三十一日（火）　本町、東本町
六月一日（水）　南本町、青山町
二日（木）　久宝寺
三日（金）　末広町、久宝園町、佐堂町
十四日（火）　恩智、恩智園住宅
十五日（水）　高安地区
十六日（木）　亀井、竹渕

## 窓

### 小さな溝にも防虫対策を

【問い】＝これから夏にかけて、溝や、たまり水からハエやカなどいろいろな害虫が発生します。市の薬剤散布車は大きな下水道や排水路には薬剤をまいていますが、家の前などの小さな溝にはまいていないようです。ハエやカの退治には、地域全部に薬剤をまいて、退治するのが効果的と聞きます、市では小さな溝まで薬剤をか散布する計画はないのでしょう

―市民―

【答え】＝いま衛生課では、伝染病を防ぐために、薬剤散布車で市内一円にBHC粉剤を二十日に一回ぐらいの割合でまき、草地のカやハエの成虫を退治しています。また、ドブ川、ため池や河川にも乳剤を月二回まいてボーフラなどの幼虫を駆除しています。しかし車がはいれないような細い道路へは現在散布していません。

### 細部は衛婦奉仕会の協力で

このため今年から地域の衛生婦人奉仕会にお願いして、六月と八月に車の入れない所へ乳剤をまいていただくことになりました。しかし衛生婦人奉仕会は全地域に組織されておらず一部もれる個所があると思いますのでできるだけ、婦人奉仕会をつくっていただきますようご協力をお願いしています。

―衛生課―

### もっともっと体育施設を

【問い】＝私はスポーツを愛する一市民です。いま市内には市民が気軽に体操、バレー、バスケットなどを楽しむことができる体育施設がありません。ちょっとスポーツで一汗かこうと思っても市外へ出かけなければならず、つい家にとじこもってしまいがちです。この際他市のようにスポーツ施設を充実されてはいかがでしょうか。

―本町会社員―

### 本年度中に体育館を予定

【答え】＝ご指摘の点につきましてはごもっともと思われます。現在、市内の体育施設としては公式球場の山本球場、蓬振の錬武場、南高安の教育キャンプ場などがあります。

本年は、新らしく体育館を持った教育センターの建設を予定しています。一階は青少年センター公民館などですが二階にバスケット、バレー、体操などができる立派な体育館が本年度内に完成することになっています。来年からは市民の方々に十分屋内体育を楽しんでいただけることでしょう。

また、プールの建設につきましても、将来の計画に入っておりますので。

―社会教育課―

この欄は、市民相談室へ寄せられた相談の中から、一般的なものをえらび、市政のあらましを知っていただくために掲載しているものです。相談室では市民のみなさんの市政に関する相談をお待ちしています。

## 入札公告

### ◇建設部◇

（その3）

(4) 市単独事業の設計書中工事材料単価がA工事とB工事と相違するものが若干あった。また設計書の審査検算欄に押印のないものがあった。審査等は徹底し、事業の適正を計られたい。

(5) 用和西農道改修工事にあたり次のような誤りがあった。今後はかかることのないよう充分配慮されたい。

本件改修工事は三十七年度、三十八年度の両年度にまたがる工事であるが、入札は指名競争入札により一件として扱い三十八年度実施の分については、当該年度の予算が成立してから実施するものとし、万一予算不成立の場合は本契約は解除するとなっている。契約が市の一方的理由によって解除できるかどうか法的に疑問であり、自治法に示された継続費、もしくは予算外義務負担行為（現行債務負担行為）として処置すべきものである。

（つづく）

**訂正**　＝前号器楽講座開設の記事中「寄付金百三十八万余円」はその後さらに追加があり、現在は百八十八万九千三百円になっています。

## ミルクコップを差し上げます

### 市税の全期前納者へ

収税課では自主納税を実施してから今年で3周年をむかえます。この間納税者のご協力で毎年良い成績をおさめてまいりましたがこれを記念して固定資産、市民税を全期前納していただいた方に前納報償金とは別にカラーミルクコップを差し上げます。

全期前納期間は固定資産税は今月25日まで市民税は来月25日までです。この期間中、市役所収税課窓口、各出張所、市内の農業協同組合、各銀行、信用組合などで報償金と記念品をお渡しします。なお、前納のときは、忘れず印鑑をご持参下さい。

## 史跡めぐり（第六回）

### 高安の里の巻

#### 愛宕塚

神立の共同墓地―（河内七墓の一つとして、戦国時代の小五輪塔群がある）―すぐ西の所にある。巨石をもってつくられた横穴式円墳で、封土の高さ9m、直径22mあり、周囲はかなり削られて畑となり、上部も石室の天井石が露出している。古墳時代後期の代表的なもので、南面の横穴式片袖の玄室をもつ。玄室は幅2.4m、奥行6.8mあり、羨道は奥行8.5mの部分が残っていて、その石組極めて巨大な石を用い、高安地区に於ける後期古墳としては最大の規模に属するものの一つである。

一説に玉祖連の祖大荒木命の墓と伝えられ、神立古墳群の一つとして、心合寺山古墳と共に一系列をなすものと考えられる。

#### 向山古墳

大竹の東方にあり、独立丘陵上に設けられた西南方に面する前方後円墳で、後円部はほとんど採土され、また上部すべて開墾されて植木畑となっている。標高10mの所にあり、前期古墳に属するものである。

後円部の南側下部に、池に面して瓦窯址が発見され竪穴式のものであったが、ほとんど破壊されてしまった。平安時代から鎌倉時代にかけての古瓦が、その下の池中から発見される。八尾市内では現在唯一の瓦窯址である。

また付近から玉石の残片が出土することがあり、やはり玉祖連に関連する古墳であろう。

#### 鏡塚

大竹の西方、東高野街道のすぐそばにある。標高17mの所にあり俗に松山とか腹痛山といわれ、古くは多くの松樹が茂り、またここの土をいじると腹痛をおこすという伝説があるによる。

古墳時代中期末の環濠式前方後円塚かといわれる。数年前半ば以上採土されたが、そのあとに小神祠をまつり、入口の所には宝山塚の碑が建てられて、史跡として保存されることとなった。

墳丘の上部には粘土郭が残り、また火葬跡が2カ所発見され、石ひつのふたの破片が出土している。これもこの古墳のあとに、後にここで火葬が行なわれて、あいついで葬られたものである。

昭和34年4月大阪府顕彰史跡に指定された。（つづく）

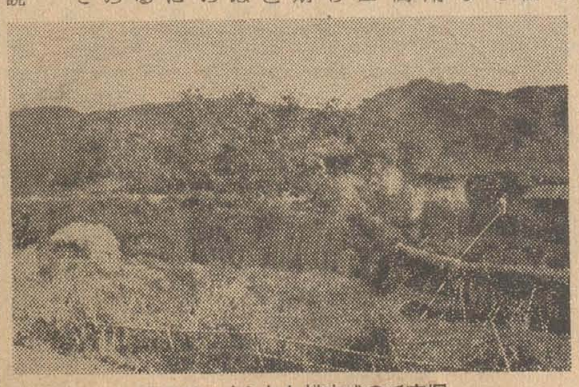

巨石でつくられた横穴式の愛宕塚