八尾市時報

昭和41年8月5日　第316号

昭和24年10月10日
第三種郵便物認可

発行所　大阪府八尾市役所
編集兼発行人　平尾達夫
印刷所　サンケイ印刷株式会社
発行部数　46,000

市民憲章

わたくしたち八尾市民は
1. 若い力をそだてましょう。
1. あたたかい心でまじわりましょう。
1. みどりのまちをつくりましょう。
1. 文化財をたいせつにしましょう。
1. 働くよろこびに生きましょう。

人の動き

総人口	173,656
男	88,022
女	85,634
世帯数	45,816
面積	41.255㎢

41年7月1日現在

もうすぐ台風シーズン

今から家屋の補強を
おぼえておこう避難場所

八月から九月にかけては台風のシーズンです。気象庁の長期予報によりますと、ことしも、八月には、三個ほどの台風の接近が予想されています。毎年、各地に多くの被害を出す台風に備え、気象情報に注意して、被害を最小限にとどめましょう。

台風が近ずいたら……

▼台風が近ずいてきますと、ラジオ・テレビで気象予報や防災の注意をよく聴いて、その時に応じた対策をたてて下さい。

○台風接近時には、深夜でも台風情報が放送されていますので台風の位置や進路予想や暴風雨圏の範囲や勢力を確めておきましょう。

○夜は、停電が起こりやすくなりますから、懐中電灯、ローソク、トランジスターラジオなどを用意して下さい。

○断水に備え、飲料水をできるだけ貯めておき、洪水の危険のある地域に住んでいる人は避難の時の準備に非常袋を用意し、二、三食分の食料と水、ロープ下着、一・五㍍の棒、貴重品を袋に入れておきましょう。

○カワラ屋根で風向きの軒先、南東の妻ガワラ、棟ガワラ、裏側の棟に近いカワラは、よくめくられますので、風の入りそうな所にシックイをつめて下さい。トタン屋根には、止め釘を十分に打って下さい。

○窓や戸は一枚でも風にはがされると屋根が吹き抜けることがあります。伊勢湾台風でも効果のあったものはしっかりした雨戸で、戸には甲ろうじゃくりやカンヌキをつけたり、ガラス戸は特にガラスとサンの取り付けをしっかりつけて下さい。

○風は押し付けるだけでなく、逆に引っ張る力も働きます。忘れずに、釘がゆるんで浮き上がったり、止め釘の少いところを補強し、下地のサンが浮きあがっていないかを調べておきましょう。

水害の恐れのある所は

▼台風は大風と一緒に大雨をも降らします。水害の起こるおそれのあるところは万全の注意をしましょう。

○畳は高い台の上に積み重ね、タンスは引き出しを抜いて高いところにおき、押入れの下段のものは上段に移しましょう。

○台風時には応々にして火災が起こります。電気やガスの火の元は必ず切っておきましょう。

○大雨が長く続くと地盤がゆるみ崖くずれの起こる危険のある所は十分注意し、堤防、護岸の近くに住んでいる人は川の水かさに注意しましょう。

○台風下で外出するときは、目的、行き先、経路、帰宅予定時刻を知らせておきましょう。

○こわれそうなへいの側を通るときは下敷きにならないように

避難命令が出たときは

▼避難命令が出たら、女子、子供、老人は早い目に避難させ、火の始末と戸締りをして、避難して下さい。避難の指示はサイレン、半鐘のほか伝令、ラジオによって行なわれますので隣近所と十分に連絡して下さい。

避難場所

桂、用和、久宝寺、八尾、安中竜華、大正、竹渕、中高安、南高安、山本、南山本、志紀各小学校八尾、久宝寺、成法、竜華、大正高安、曙川、南高安、志紀各中学校、八尾、山本、清友各高校、隣保館、市民ホール、山本労働会館植松労働分館の二十九カ所

緊急避難場所

大阪市立大畑山会館、帝国製糸女子寮、東洋女子洋裁学院、大日本刷子KK、貴島病院、南高安農協日立寮、日本鉄工所、平野金属KK八尾保健所、コクヨKK八尾工場、KK富士屋、第一生命ビル、光洋機械工業KK、東洋アルミ八尾工場、バンビKK、エビス刷子KK、早川電機青葉寮、帝国チャック KK、八尾警察寮、松本油脂松友寮、新田ゼラチンKK、KK飯田商店、山本病院の二十四カ所

水しぶきを上げて

大陽がギラギラする日中、プールでは、生徒らがみんな元気に泳いでいます。

水しぶきをあげてドブンと飛び込む子、プールサイドを走っている子、水中をもぐっている子らでプールの水は大きぐゆれ、子供らのはしゃいでいる健康な声でいっぱいです。

今年は久宝寺中学校と高安中学校に25mプールができました。この二つのプールで市内の全中学校にプールがそろいました。写真＝プールでたのしく遊んでいる生徒

会長に辻村氏（亀井）
農業委員会の役員改選

市農業委員会では、先月二十六日、市役所議事堂で総会を開き、新役員を決めました。

農業委員会は農業耕作者の権利を保護し、農業生産の増進をはかっています。

新役員と各委員は次の通りです。

▽会長　辻村治三郎（亀井）

▽農地部会長　西岡恵太郎（北本町）、副部会長　森田政次郎（恩智）

▽農政部会長　浅井繁三（恩智）

副部会長　辻井幾太郎（沼）

▽大阪府農業会議員　田中潔（東弓削）

▽農地部委員　大西直三（新家町）西川留三郎（小阪合町）森田善吉（南本町）織清夫（南本町）杉本満治（久宝寺）植田兵吉（太田）植田為蔵（上之島町南）田口幸太郎（水越）江尻房次郎（東山本町南）

▽農政部委員　森田竹次郎（東本町）米田林作（萱振）西尾秋雄（久宝寺）清水福治（神立）北川正信（大窪）松村実（豆内）寺前益雄（恩智）中川愛五郎（弓削）吹田米太郎（老原）田中潔（東弓削）小川一雄（郡川）松本栄太郎（大竹）明石庄二（久宝寺）吉田恒三郎（若林町）宮内久太郎（太子堂）次田三次郎（本町）寺西美一（福万寺町）熊倉奎二（弓削）角倉菊造（相生町）近沢武茂（山本町北）

老人ホームへ贈りもの

老人ホームに次の方々からあたたかい贈りものをいただきました。厚くお礼を申し上げます。（敬称略）

▽寄付金

二千円＝西川信（山本町）一千円＝桑田重太郎（陽光園町）三百円＝どこかの老人（四十九回）一千三百二十円＝河原町会生徒会委員長金沢学秀（竜華中学校）四百円＝K（十一回）

▽寄付物品

お菓子＝森口元之助（東住吉区）音楽慰問＝八尾中学校生徒（松浦教諭引率）千羽鶴色紙＝乙須君外十四名（ハッピー クラブ）中古バリカン＝田中甚之助（山本町）衣類＝川田文次郎（上尾町）千羽鶴＝二年六組四班居城裕美子（志紀中学校）相撲雑誌＝清水伊之助（東本町）衣類＝植野留吉（弓削）文化腹巻等＝萱振老人福寿会長岩崎市太郎（萱振町）タオル等＝国民協会八尾婦人会長小崎百合子（植松町）衣類＝西川信（山本町）アイスクリーム＝藤井聖量（植松町）西瓜＝奥山清一（植松町）お菓子＝八尾福祉会（山城町）お菓子等＝瀬戸健二（植松町）水瓜＝裏野武雄（植松町）衣類＝久保田開太郎（西山本町）以上七月分

お知らせ

■8月の人権相談は委員宅で

8月は福祉会館での相談は休みます。

人権を犯されたり、無理難題をおしつけられたりしたときは、気軽るに人権擁護委員のお宅にご相談にお越し下さい。相談の秘密は固く守ります。

次の方々が委員さんです。

武田京三　久宝寺2632
TEL（2−3259）
稲本孝司　郡川380
TEL（4−7206）
池田　智　本町5−204
TEL（2−3828）
上田由松　安中町8−13−15
TEL（2−3546）
米沢　保　弓削454−1
TEL（4−5900）

■大掃除の日程

8日（月）郡川、服部川、山畑、千塚、大窪、水越、神立、大竹、楽音寺、信貴山口住宅、東山本町、東山本新町（1〜3丁目）、上尾町、上の島町南（5〜7丁目）

9日（火）北木本、木本、太田、沼、若林町

10日（水）幸町、桂町、泉町、山賀町、新家町、高砂町（1、3丁目）

11日（木）本町1丁目、東本町、荘内町、若草町、清水町、青山町、松山町、高美町、南本町（1〜6丁目）

12日（金）小阪合、南小阪合、山本町南、山本高安町、刑部、柏村、中田、都塚（近鉄住宅を含む）八尾木、曙団地、東弓削（弓削団地を含む）

■住民検診をうけましょう

15歳以上の人にレントゲン撮影を行ない、また、40歳以上の人には血圧を測定します。異常のある人には後日、精密検査をしてどこがわるいかをお知らせします。

とき	ところ
8日（月）	用和小学校
11日（木）	安中共成青年会場
	安中小学校
12日（金）	植松労働分館
18日（木）	八尾公団住宅集会所
	久宝寺中学校
19日（金）	八尾小学校

納税移動窓口車

八月二十五日は府市民税第二期分の納期限です。今月中次の各地区に納税移動窓口車が駐車します。

11日（木）【高安ストアー前】
12日（金）【山本DMストアー前】
16日（火）【山本中央市場前】
17日（水）小林住宅広告塔下【玉串川ツルミ橋上、楽音寺青年会場前】
18日（木）【八尾センター前】
19日（金）日ノ出市場前【ヨーナル商店街柴田履物店前】
20日（土）萱振住宅公園
22日（月）八尾座児童公園【本町センター】
23日（火）【安中市場】
24日（水）【志紀東宝前】
26日（金）久宝園3丁目、友井ミツルギ神社前【共栄ストア前】
27日（土）佐堂杵築神社前
29日（月）竹渕南陽温泉前【竹渕宝来温泉、新町温泉前】
30日（火）西郡宣念寺前、玉造温泉前【久宝寺東温前】

【　】内は午後、他は午前の駐車場所です。

八月中の駐車場所

お婿さん お嫁さん 紹介します

結婚相談所を開設

毎週水曜日　福祉会館

昔はお見合い、今は恋愛、第二の人生、結婚へゴールインする仕方も時代とともに移り変わっているようです。

しかし、いくら恋愛結婚が流行しているといっても、誰もがお互いに十分知り合う機会があるとは限りません。

男ばかりの職場
仕事が忙がしいとか、はずかしがり屋だとか事情によっては、結婚適齢期になっても、なかなかよい相手が見つからず、結婚にふみ切れない人がいます。このような人々のために社会福祉協議会では年齢、学歴、職業の如何を問わず青年達が気軽るに申し込みができ、しかもより広い範囲からよりよいご縁を結んでいただくため、結婚相談所を開設します。

市民のみなさんに広く利用していただければ幸いです。

▽とき　毎週水曜日午後一時から四時まで（ただし、第三水曜日はのぞく）

▽ところ　福祉会館二階相談室

なお、相談日には、相談員が常駐し相談に応じます。また、相談員の自宅でも行ないます。

受付は毎日（土曜日は午前中、休日はのぞく）窓口（福祉会館内）で行ないます。

▽相談員は次の方々です。

角田静子（山城町一―九三）大木コト（山本町北三―三）浅野房（植松町五―一六―三）稲津恵美（久宝寺二―七〇―一）阪本秋江（老原五二三）久保初子（本町三―一五〇）植村かね子（山畑三六六）松井清子（栄町一―一一二）垣内たみえ（木本二六四―四）

計量器の定期検査

十九日から各地区で

営業や証明につかわれている計量器は毎年一回、必らず、府の定期検査を受けなければなりません。

今年はつぎの日程で全市にわたって検査がおこなわれますから、近くの検査場でさし、ます、はかりなどの計量器の検査をうけて下さい。ただし、家庭のためしはかりは受検する必要はありません。

検査の日程

八月十九日(金)　竹渕小学校
二十二日(月)　○大正小学校
▽曙川小学校
二十三日(火)　竜華中学校
二十四日(水)　安中小学校
二十五日(木)　白鳩幼稚園
二十六日(金)　○新町市場
▽労働会館
二十九日(月)　労働会館
三十日(火)　久宝寺小学校
三十一日(水)　○中高安小学校
▽南高安農協
九月一日(木)　志紀小学校
二日(金)　市民ホール
五日(月)　市民ホール

時間午前十時から午後三時半まで
○印は午前十時から十二時まで
▽印は午後一時から三時半まで

赤電話で119番を呼ぶときは

火事が起こるとみんなの頭にすぐ浮ぶのは一一九番です。消防署に直結している一一九番は市民の生活を守るカギになっています。

ご家庭や会社などの電話では、局番なしの一一九のダイヤルをまわしますと、消防署にすぐにかかります。

最近、一一九のベルがなって、消防署が応答にでても、あなたの声が消防署には聞こえないことがたびたびあります。通話ができない原因を調べますと、公衆電話（赤電話）で一一九のダイヤルをまわした時にこのようなことがおこるとわかりました。

赤電話で一一九をまわすときには、必ず店の人に話して電話の横についているカギをまわして消防署に知らして下さい。

赤電話のときは二局の二三八一番で知らせるのも一つの方法です。お子さんのいたずらで一一九のベルがよく鳴ります。一一九は火災や救急の時の緊急電話ですからご家庭では絶対にいたずらをしないようにしましょう。

高安などで住民検診

同時に成人病の診察も

みんなそろって健康で明るい生活がおくれるようレントゲン車と共に、府立成人病センターの専門医が成人病の診察にあたりますので、ぜひこの機会に受診しましょう。

成人病は自覚症状もなしにしのび足でやってきます。人生の働き盛り、一家の支柱となっている人が突然、脳卒中で倒れたり、心臓病で急死する例がふえています。このような成人病の予防には、早期発見が一番大切です。

レントゲン撮影を、十五歳以上の人は、必ず、受けて下さい。

また、この検診にお越しになった四十歳以上の人には、血圧を測定します。異常のある人には、すぐその場で、専門の先生が尿と血液の化学検査、眼底検査、心電図であなたの身体をしらべ、いろいろとご相談に応じます。

すべて無料です。

日程

八月二十二日（月）高安中学校
二十三日（火）中高安小学校
二十四日（水）中高安小学校
二十五日（木）隣保館（幸町）
二十六日（金）〃
二十九日（月）大正中学校
三十日（火）大正小学校
三十一日（水）〃

時間は、いずれも午前九時半から午後三時までです。

窓

この欄は市民相談室でお受けした相談の中から一般的な内容をもつものをとり上げ、市政のあらましを知っていただくための市政の窓です。相談室では市政に対する声をお待ちしています。

野犬に困っています

【問い】＝私の住んでいる地区で、最近、野犬が横行してこまっています。子供が通学の途中や、道路で遊んでいる時、野犬にかまれそうになったり、夜中に野犬がうろうろしていたりして、いつかまれるかとびくびくしています。至急に野犬狩をして下さい。

―市民―

捕獲の依頼は保健所へ

【答え】＝当市には、府から野犬の捕獲に毎月三～四回まわりにきています。ご要望の地区には次の巡回時に捕獲にまいります。

最近、いらなくなった犬の措置にこまって、捨てられる方が多く、そのため、府下の衛星都市では野犬が横行し、市民からの苦情も多くなっています。各地から野犬狩の要望が出ていますので、係員はかけずりまわっています。

野犬等の捕獲（収容）を依頼される方は、浮浪犬等収容依頼申請書に野犬のいる場所をくわしく書いて保健所に提出して下さい。保健所から府へ連絡しますと、府が捕獲にまいります。

―八尾保健所―

監査公表

◇建設部◇（その5）

(3) 家庭排水関係の工事においては、必要な材料はビューム管の購入を除いて数量は極めて少量なるため、先に材料置場の材料を一時借用して使用し、後で数件の工事分の材料を一括して購入、返納しているのが実状である。返納する時、工事が多数存在するため、数件の戻入漏れが生じる原因と思う。これは単なる事務処理上のミスというよりも、材料受払簿が整備されておらず、また材料を工事施行後に購入していることにも問題があり事務処理方法そのものに欠陥があると考えられ、これを改善しない限り、この種の誤りはあとを絶たないと思われる。

(4) 設計金額の算出方法に、不明確なものが散見された。家庭排水関係の地元分担金は、資材費購入のため地元より徴収しているのであるから、いくら材料がいるのか、またその価格はどれぐらいか、明確に記載すべきである。

(5) 出納整理期間中に歳入欠陥を補なうため、歳出科目に適合しない歳入科目に振替えを行い、あるいは会計の所属年度区分を更正したものが散見された。今後このようなことのないよう十分配慮されたい。

4、道路整備について

(1) 大正25号線路面排水側溝工事（受託工事）は、大正25号線道路一部路側工事として施行された工事の中の一部であるが、設計書も一葉であるし、また契約も一括して行っており、また工事費全額を道路橋梁維持費より支出している。この場合設計書並に契約を分離して、該当科目より執行すべきである。

(2) 出納整理期間中において、当初諸収入、雑入に収入したことが誤りであるとして、路側整備など地元分担金収入の科目を新設し更正しているが、このうち家庭排水地元分担金収入が、混入していた。慎重に収入区分を取り扱われたい。

(3) 家庭排水の項で述べたと同様な事項が道路整備工事について散見された。家庭排水の工事は、大正25号線道路側溝工事（受託工事）の項を参照のこと。

5、原材料の経理状況について

道路橋梁維持費、委託工事復旧費および都市下水路費中家庭排水関係の原材料受払簿、契約簿を調査したところ下記の通り不備な点があった。

(1) 原材料受払簿の備付は、昭和三十七年九月十日土木課定期監査の際指摘しておいたので三十八年度より記帳されたものであるが、記帳方法にぎさんな点があった。即ち事務系職員の不足のためとは思うが、受払簿の記入に際し、数量を鉛筆で記入したり、家庭排水の項で述べたごとく記入洩れがあり、また記入誤りの訂正に責任者の印がないものが散見された。材料といえども、金銭と何等異なるものではないから、今後慎重に、しかも正確に記帳されることを望む。

(2) 家庭排水、および委託復旧工事関係の材料は、前述のごとき施行方法を行っているため、記入洩れが生ずるのであるから、購入方法の改善方を切望する。

(3) 契約数量、入庫量および契約残量、あるいは使用量および在庫量の関係が不明確であったので、今後材料受払簿は事業ごと、品名ごとおよび契約業者ごとに整備し、常に契約残量および在庫量を把握できるよう十分検討されたい。

次に聞くところによると、現在の材料置場に教育センターが建設されるため、材料置場を志紀方面に建設し、現業職員の詰所は、穴太にある職業安定所に設置されるとのことであるが、ややもすると材料なるが故に、安易に取扱われやすくなるので、上記のごとく措置されるならば、その管理、受払などについては、万遺憾なきよう適正な措置を講じ損害などの生じないよう厳重に勧告する。

以上建設部土木課所管事項中土地改良事業、家庭排水および道路整備工事について、臨時監査を行ったのであるが、今回指摘注意した事項は、速やかに是正し、市民福祉の向上に寄与するよう特に要望する。

（おわり）

もれていませんか

近く縦覧します

永久選挙人名簿

選挙資格の一斉調査（六月二十日現在）をもとに永久選挙人名簿がこのほど調製されました。

この調整された永久選挙人名簿に記入もれや誤りがあるといけませんので、市民のみなさんに縦覧していただきます。

縦覧期間中には、まちがった個所について異議の申し出ができます。

期間　今月二十六日から来月九日まで

場所　市選挙管理委員会（市役所の四階）

季節のメモ

◆盛夏の衣生活　暑い暑いといいながらも八月も十日を過ぎるころは、朝がたはかなり冷えることがあります。小さいお子さんには寝るとき必ず、腹まきをお忘れなく。

うっかりしまい残した毛の洋服やセーターなどが押し入れなどで、かびがはえていませんか。早くクリーニングに出してポリエチレンの袋に防虫剤を入れてしまってください。

汗ににじんだ衣類は、そのままほっておくと変色します。一度でも着た外出着なども、すぐ手入れが必要です。もめん、あさ、合繊ものなど水洗いできるものは洗ってからよくすすぎ、よく干してしまってください。絹ものなどは、しろうとではうまくいきません。専門の方にたのんで、ドライクリーニングしたほうが無難でしょう。

◆暑さに負けぬ食養生　暑いときからだがひどく疲れるものです。これは体内の物質代謝が盛んでたくさんのエネルギーを消耗するからです。たとえば気温が二十度のときと、三十度のときと、同じ作業量でも後者のほうが二十倍以上も疲れるといわれています。

働き手のご主人のみなら主婦はこの暑さの中で、たくさんの仕事をもっているわけですが、このため体力のおとろえが、いわゆる「夏やせ」となってあらわれてくるのです。

これをふせぐには、まず、アルカリ性の食品をとることが第一だそうです。野菜、くだものです。また汗で体内のカルシウムが失われますから、これを補うため、牛乳などを飲むことです。胃腸も弱まりがちになりますから、消化しやすい栄養価の高い食事をとる必要があります。ビタミンBを多く含んでいる牛の肝臓、にんじん、のりなどがよいそうです。

ともかく、あっさりしたものがほしい暑い季節こそ、できるだけ、工夫をこらして、家族全部の健康を守ってやるのが主婦のつとめであり、ご自身のためということになります。

史跡めぐり（第十一回）

恩智・教興寺の巻

恩智銅鐸出土地

恩智字向谷の安養寺の裏山、字垣内山と称する所、安養寺本堂のすぐ裏手の山裾の所から、大正10年7月に採土中、高さ45cmの銅鐸が発見された。これは流水文で下端に鋸歯状の紋帯があり、その下に一方には魚、他方には鹿の図が浮彫りされている珍しい文様のものである。

またその後昭和24年1月には、その山の頂上付近で、開墾中に高さ39・5cmの銅鐸が出土した。これは袈裟襷文で、前の発見のものと相対するものと思われる。

下の恩智集落に対して、上方のこの辺りは神聖な地として、大切な祭事の行なわれた地域であったのであろう。

梅岩寺　善光寺

教興寺字岩にある、寿福山と号し、黄檗宗宇治万福寺末で、聖観音を本尊とする。もとは教興寺の一坊であったようで、庫裡の後方の畑地から教興寺の古瓦が出土している。山門の〝寿福山〟の扁額は、隠元禅師の筆である。

本堂北方の高台を国見台と称し西方に摂、河の平地を一望の中にみることが出来る。墳内に横穴式石室を持つ古墳多く、国見台ももとは古墳であった。旧参道北側の所に古墳2基あり、その中の西側の古墳の石室奥壁には、石棚を設けてある珍しいものである。

今は墳内に桜樹多く、桜の名所として知られ、春桜花の時節には花見客で賑わう。

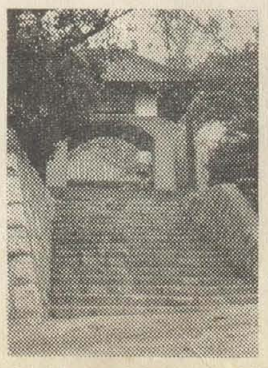

写真＝高さ45cmの銅鐸（右側）と寿福山梅岩寺の山門（左側）

垣内宇堂の上にあり、不断山善光寺と称し、融通念仏宗で、聖観音を本尊とする。

その昔推古天皇の時、信濃の本田善光が難波の堀江に投げ捨てられた仏像を拾い、その告げによって信濃に帰る途中、垣内に一泊した縁によって、善光は信濃に善光寺を建立するとすぐ翌年に、再び垣内に来り、その分身をまつり一寺を建てたという。それ故信濃の善光寺に対して、ここを俗に元善光寺といわれる。

毎年4月および9月の16日の夜には、諸方から講衆群参して盛大なお通夜行事が行なわれ、翌早朝本尊の御開帳が行なわれる。

（つづく）

八尾市時報付録

議会だより

昭和41年8月5日　第39号

編集
議会だより編集委員会
委員
御内幸次郎・真田　勲
松村　一雄・野津昌己
浜田　昌雄・阿尾　彰

豆辞典

◇定例会と臨時会◇　地方公共団体の長が招集する議会の種類には、定例会と臨時会があります。法律では定例会は、条例で年4回以内の回数を定めて、招集するよう義務づけられ、各自治体が実情に応じて、毎年一定の期日を定めています。臨時会は、定例以外に必要に応じて招集されます。当市の場合、去年の定例会は3・6・9・12月に、臨時会は5月に招集されました。

市政相談所をご利用下さい

市政に関するご相談は、お気軽に市政相談所をご利用下さい。相談所は、市議の自宅か事務所にあります。

総合計画と特別職報酬
審議会設置きめる
留守家庭児童育成強化など決議
6月定例会

六月二十七日招集されました市議会六月定例会は、会期八日間の日程で七月四日まで開かれ、市長提出の報告三件を了承し、人事を含む議案十五件と「留守家庭児童会育成事業に対する国庫補助金の増額要望」など決議三件を、それぞれ原案どおり議決しました。

予算など13件を委員会付託
本会議第1日

本会議第一日は、二十七日午後一時十一分開会、浜田市議会議長と大橋市長のあいさつ、会期八日間の決定、会議録署名議員の指名のあと日程に入り、市長から四十年度の水道と市立病院両事業会計の継続費逓次繰越使用、同一般会計予算繰越明許費の繰越計算書についての報告を聴き、これを了承しました。つづいて去る六月十五日に職員等に支給されました期末勤勉手当の算定特別措置条例制定専決処分をはじめ、桂町児童公園用地取得、消防団員等公務災害補償・消防団両条例の制定、執行機関の付属機関・市税・清掃・消防職員及び消防団員の賞じゅつ金支給各条例の一部改正、四十一年度一般、同市立病院事業両会計一号補正予算、さらにILO第87号条約批准に伴なう地方公務員法改正のため、市職員団体の登録、職員団体のための職員の行為制限の特例、その他職員の勤務時間など関係市条例の制定または一部改正議案の合計十三件が市長から提出され、古藤、渡辺両助役の説明のあと、それぞれ所管の常任委員会へ審査を付託し、午後七時三十五分散会しました。

なお、この日の本会議では、提出議案に対する議員の質問につづいて、号四台風の接近に伴なう、市の災害対策等につき緊急質問が、活発に行なわれました。

谷口監査委員と五農業委員を再選

知識経験のある者のなかから選任されている市監査委員谷口安吉氏の任期が七月二十九日で満了、大橋市長から同氏を再選するについて市議会の同意が求められ、四日の本会議で満場一致で再選されました。

また、市農業委員の改選に伴なって、七月十九日に任期満了となる議会選出の熊倉奎二、川内牧太郎、角倉菊造、近沢武茂、東口光蔵の各農業委員も、四日推せんされ、それぞれ再選されました。

▽監査委員

谷口	安吉	63	会社社長 宋広町三―六一

▽農業委員（議会推せん）

熊倉	奎二	45	無職 弓削 七九二
川内牧太郎		63	会社役員 田井中四九三
角倉	菊造	35	農業 相生町二―十四
近沢	武茂	54	団体役員 山本町北五―四
東口	光蔵	65	農業 上之島町南一―三

指導員のおばさんを囲んで放課後なかよくうたのおけいこをする留守家庭のよい子たち（市立志紀小学校で）

三決議のあらまし

六月定例会最終日の七月四日の本会議で「留守家庭児童会育成事業に対する国庫補助金の増額」をはじめ「同和教育施策の充実」「在日朝鮮公民の民族教育の保障」の三件を満場一致で可決し、議会の意思として、関係方面へ要望する決議をしましたが、要望内容のあらましはつぎのとおりです。

カギッ子対策に多額の援助を

経済社会の著しい変ぼうは、新しい社会問題を起こしています。なかでも最近夫婦共かせぎをしている留守家庭の児童（カギッ子）対策がいろいろと問題になってきました。

政府でも、この問題を重視し、社会教育の一つとしての対策をたてていますが、市教委でもこれから、こうしたカギッ子たちの育成に力を入れることになり、すでに市議会文教産業委員会にはかって、留守家庭児童会実施要領を決定、予算六十万円は六月定例会で承認されました。

この育成事業は、市の時報五月二十日号でおしらせしましたとおり、四十年度はテストケースとして、留守家庭児童の最も多い志紀地区など対象に、六月一日から、はじめています。しかしながら、その財源は、該当児童数に対して非常に少なく、十分な育成ができない現状です。

人づくりのため、よい環境をつくり、明るい社会を築くためには全市域で実施する必要があり、政府は地方公共団体の実情に合う、抜本的な財政措置を講じてほしいというものです。

同和問題の根本解決は国の責任

日本国民は、すべて法の下に平等であることが、憲法で保障されています。しかしながら、わが国では、歴史的な発展の過程で行なわれてきた人権の侵害は、現在では早急に解決しなければならない国家的な問題でありながら、国の施策は、遅々として進んでいません。

政府は同和対策審議会の答申に基づいて、政策の積極的な推進に努力されてきましたが、これと並行して、本市では、市の実情に則した教育問題をはじめ、各部門にわたって解決に努力してきましたが、また、市議会でも、三十九年三月二十八日の本会議で、政府に対し同和教育の推進方を強く要望する決議を行ないましたが、この問題は、全国的な問題で、地方的解決はむずかしく、社会の不合理と矛盾をなくすために、同審議会の答申のように、国の責任によって、財政的助成措置を強化し、拡大するよう要望しています。

国際慣行的な民族教育は認めよ

最近政府は、外国人学校制度を創設し、在日朝鮮公民を含む外国人教育に対し、規制を加えようとしています。

今日では、独立国家の公民が、居住地のいかんを問わず、母国語による民族教育をすることは、国際的な慣行であり、なにびとも侵すことのできない民族固有の権利とされています。

以上の観点から、政府は、日本の憲法に反しない限り、親善のため、世界人権宣言の精神と、在日朝鮮公民を含む外国人の基本的人権を尊重して、現在自主的に行なわれている民族教育を保障してほしいというものです。

41年度一般会計 追加額 3億8千万円
児童公園・学校整備など

6月定例会で可決されました41年度の一般会計と、病院事業会計の一次補正予算は、下表のとおりです。今回の一般会計の歳入歳出予算の補正のなかで目立ったものは、北本町や第2寝屋川改修による桂・西郡各児童公園整備と、北山本・中高安・南山本各小学校校地拡張、留守家庭児童会の指導育成各事業、その他道路新設をはじめ不良住宅改良等の前年度繰越事業、大阪市営ごみ焼却場の完成によるごみ焼却委託料など、3億8673万4000円を追加しました。

41年度一般会計1号補正予算

◇1表：歳入歳出予算補正　（表中の数字の単位は千円・△は減額）

歳入	国庫支出金	△ 17,624	歳出	総務費	5,216
	府支出金	82		民生費	3,041
	財産収入	41,406		衛生費	20,187
	寄付金	1,030		土木費	137,193
	繰越金	110,506		教育費	13,097
	諸収入	201,250		公債費	7,500
	市債	15,000		諸支出金	200,500
	合計	386,734		合計	386,734
	既決予算額	3,072,162		既決予算額	3,072,162
	総計	3,458,896		総計	3,458,896

◇2表：債務負担行為補正

事項	期間（年度）	限度額
同和地区公営住宅用地買収事業	41又は42	10,195
久宝寺太田線街路用地買収事業	42～43	18,000

◇3表：地方債補正

	起債の目的	限度額		起債の目的	限度額
追加	太田都市計画公園用地買収事業	25,000	変更	西郡改良住宅建設事業	補正前 43,000 補正後 47,000
	南山本小学校校地拡張事業	12,000		安中公営住宅建設事業	補正前 42,000 補正後 45,000
	中高安小学校校地拡張事業	6,000		北本町都計公園用地買収事業	補正前 7,500 補正後 5,000
	同和事業	8,000			

41年度病院事業会計1号補正予算

		款	既決予算額	補正額	合計
収益的	収入	事業収益	381,050	557	381,607
	支出	事業費用	381,050	557	381,607
資本的	収入	資本的収入	123,000	10,000	133,000
	支出	資本的支出	123,000	10,000	133,000

40年度一般会計予算繰越明許費の繰越計算書（抄）　（単位円）

事業名	金額	翌年度繰越額
老人ホーム建設	51,100,000	41,589,000
志紀中学校改築	9,483,000	7,543,000
合計	60,583,000	49,132,000

40年度病院水道事業会計継続費繰越計算書（抄）　（単位円）

事業名	継続費の総額	40年度継続費予算現額	支払額	残額、翌年度繰越額同財源予定額
第7回病院増改築	180,000,000	60,000,000	10,456,796	出資金 49,543,204
第3回上水道拡張	1,855,462,000	416,090,000	414,272,383	損益勘定留保資金 1,817,617

陳情

① ブロック塀など付属施設の新設＝清友高等学校PTA会長ほか
② 城東貨物線（阪和貨物線）の高架化＝竹渕地区代表者
③ 通学道路の拡張と安全対策＝高安地区児童生徒愛護対策委員会会長ほか
④ 国鉄志紀駅の停車列車増加＝志紀府市営住宅町会連合会代表者ほか
⑤ 屋内体育館、特別教室などの新設＝大正中学校校舎増築促進委員会会長
⑥ 児童遊園地の用地買上げ＝老原・相生町土地所有者

委員会の動き

6月22日建設委員協議会▼24日交通対策特別委員会、同現場視察▼28日建設委員会▼29日文教産業委員会▼30日厚生委員会▼7月1日総務委員会▼15日交通対策特別委員会、大阪八尾両市行政協力協議会八尾市側委員会▼18日建設委員協議会▼27日文教産業委員会

議会日誌

6月23日議会運営委員会、八尾商工会議所懇談会、友誠会総会▼27日市議会6月定例会招集、議会運営委員会、各派代表者会議、各派総会、本会議第一日、大阪都市競艇組合議会▼28日貿易促進八尾市議会議員連盟総会▼29日東大阪治水対策促進議会協議会監査、大和川右岸水防事務組合議会▼30日公民館運営審議会▼7月2日大阪府都市競艇組合委員会▼4日議会運営委員会、各派代表者会議、各派総会、本会議第二日▼5日大阪府都市競馬組合議会▼7日全国市議長会理事会、大阪府都市競馬組合議会、第12回原水爆禁止世界平和大会行進、貿易促進大阪地方議員連盟連絡協議会▼8日恩智川水防事務組合議会及び倉庫視察、中部事務局長会▼9日交通安全協会懇談会▼11日失対事業費国庫負担促進協議会　中部市議長会総会▼14日近畿市議長会理事会▼15日近畿交通安全デー▼16日大阪市営バス柏原線（あべの―太子堂間）開通式▼17日市長旗争奪軟式野球大会開会式▼18日互助会役員会、府市議長会役員会、同総会▼19日東大阪交通対策協議会▼20日国際貿易促進地方議員連盟常任理事会、同第15回定時総会（21日まで）農業委員任命式▼23日小中学校通学区改正審議会

行政視察来訪市

7月5日＝松原市（七名、し尿処理等）

委員会の審査経過

付託議案を審査する常任委員会は、六月二十八日から七月一日までひらかれましたが、市民生活にとくに関係の深い問題について、委員長報告のなかから、審査経過のあらましを、ひろってみました。

ごみ 不法投棄を指摘

手数料廃止の見通しもきく

厚生

○清掃条例の一部改正の審査にあたっては、ごみの清掃行政全般にわたって質疑を重ねました。

まず「最近市内各所でごみの不法投棄が目立っているが、今回の料金改定で、さらにその量が多くなるのではないか」と対策をたずねました。これに対し「現在行なっているパトロールを今後一層強化するとともに、専用の車を確保して清掃するが、土地、建物、河川などに不法投棄されたごみの処理は、各管理者にその義務があるので発見のつど清掃方を申し入れている。また、市内各団体の協力を得て、美しい町づくりのPRにつとめていく」と答弁がありました。さらに「このさい、ごみの収集手数料を廃止する考えはないか」と市長の見解をただしたのに対し「現在年間約二千二百万円の手数料収入があるが今後機械の整備につとめ、それが完了したときに廃止していく。しばらく辛抱してほしい」と答弁がありました。

このほか質疑を重ねました結果「不法投棄に対し万全の施策を講ずること。ボックス収集などごみ収集の効率化を進めるにあたっては、住民から不満の出ないよう、十分話し合い、理解してもらった上で行なうこと」を強く要望して本件を承認しました。

×××大阪市への焼却委託料など承認×××

○41年度一般会計第一号補正予算（所管分）では、このたび上尾町に完成した大阪市清掃局八尾工場に当市のごみの焼却処理を依頼するための委託料を、一当り五百三十五円、総額九百六十三万円を計上している積算根拠について説明を求めました。これに対し「行政協定の趣旨にもとづいて、できるだけ安くするよう大阪市側と話し合った。はじめ大阪市側から提示された額は、建物に対する償却費起債の利息などの間接経費を除いて、燃料代など直接経費だけにしぼって原価計算されたトン当り九百七十四円の額が示されてきたが、その後数回交渉をした結果、トン当り五百三十五円で話し合いがまとまった。なお守口、豊中など焼却場を自営している市の経費よりも安くついている」という答弁がありました。

つづいて同和更生資金の貸付について「本年度は三千五百万円の貸付基金のワク内で円滑な運営ができる見通しがあるのか」とただしたのに対し「府の起債は三ヵ年計画が一応終ったため本年度で打ち切られるかも知れないこと、一世帯当りの貸付限度額を十万円から二十万円に引き上げる動きのあること、などから、一度に多額の申し込みがあれば、いまの基金のワク内で資金運用ができるかどうかむつかしい実情にある」と答弁がありました。委員会はこの問題について「当市は二つの同和地区を持ち、府下でもかなり多くの人口をかかえているので三千五百万円の基金では少な過ぎるのではないか。もっと強く府に対して起債の継続と増額を要請すること」を希望しました。

また関連して同対審の答申について市長、助役の見解をただし「国や府に依存するだけでなく、市として積極的な姿勢をとって、この答申を行政面に反映させること」を要望し、本件を承認しました。

このほか市税条例の一部改正、市立病院事業会計第一号補正予算も審査し承認しました。

完成近い老人ホームと病院

老人ホーム

⇐…みどりと古墳で名高い高安山のふもと心合寺山（しおんじやま＝大竹）に近く市立老人ホームが完成します。（写真右）

⇐…〝たちばな寮〟として親しまれてきた現在の安中の木造建物が、老朽しているうえ、都市計画街路壹振一曙川線の建設予定地にあること、などの理由から心合寺山に移転することになったものです。

⇐…新しい建物は、鉄筋コンクリート造りの2階建、総床面積は1,343.864平方㍍で寮のほかに談話、静養作業などの各部屋があり建物のみ☆で承認されました。しゅん工予定は8月末日で、装いも新たな〝おとしよりの楽園〟が生まれるのも、間近いことでしょう。

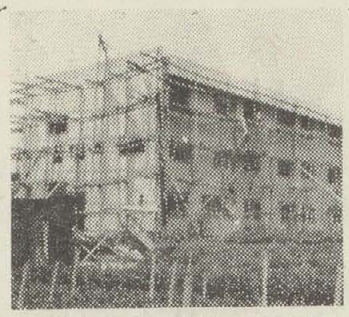

☆の工費 3,120万円は、3月定例会

市立病院

⇐…3月定例会で承認された市立病院中央館改築工事が進んでいます（写真左）

⇐…東大阪の基幹病院として医療の近代化をはかるための工事で鉄筋コンクリート造り3階建（一部6階）の建物が完成すると、産婦人科、外科、小児科のベッドが24ふえて、合計333床となります。しゅん工予定は8月末、工費は1億6,800万円。

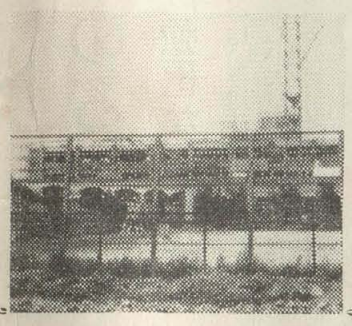

幼稚園運営で質疑

教育費の補正も原案可決

文教産業

○41年度一般会計一号補正予算（所管分）の教育費の審査にあたり、校地拡張整備のなかで、使用料及び賃借料に二十六万円を追加計上していること。二、志紀中学校増築事業費が不足した点。

幼稚園と小中学校を視察する文教産業常任委員（大正中学校で）

×××カギッ子の育成全市実施を要望×××

次に社会教育費の追加に関連して、教育委員会から、今回はじめて志紀地区で実施する留守家庭児童会を指導、育成するための対策事業費である旨の説明がありました。委員会は「なぜ、今回志紀地区に限って実施したか。この事業は、今後市内の全地区で実施する必要があると思われるが、将来の見通しと対策はどうか」とたずねました。

これに対して「本市はかねてから関心を寄せていたが、母親から強い要望があり、また地元の福祉協議会においても、地区住民の盛り上りによってとりあげて、指導してゆきたい、との申出があった。また、文部省からは青少年対策の一環として、この事業を実施することが望ましいとの指示があった。なお、当該児童の多い地区は、桂、竹渕、安中、志紀の四地区であるが、四地区の小学校長が協議の結果、桂、安中両地区につづき、志紀地区で実施することにについてその理由を質しました。

×××同和教育の普及と徹底化へ決議×××

次に民生費のうち同和事業費として、ことし開園した桂幼稚園に転入する保育所児童の対策費百九十二万円の追加について審査しました。

まず、本予算に関連して、「桂幼稚園と西郡保育所が、同じ建物で運営されている点を指摘し、法制定の趣旨から問題があるのではないか」と質したのに対し、「今回の予算措置は、幼稚園児と保育所の児童を同じ場所で保育するものであるが、午前は幼稚園保育、午後は園児の中で留守家庭の児童を保育するものとし、両者の運営はハッキリ区別している」との答弁がありました。委員会としては、教育、福祉の両面に立って、重ねて運営に誤りないよう強く要望するとともに、同和教育の普及と徹底をはかるため、国の責任で財源措置をするよう決議することを決めました。

桂町に新児童公園

密集地域への新設も要望

建設

○桂町児童公園用地取得は、第二寝屋川開さく用地として、府に買収される現在の西郡児童公園敷地と同面積の公園を桂町三丁目に新設するため、六千六百三十一・三六平方㍍、価格二千七百万五千円の用地を買収するもので財源は全額府の補償費を充当します。

したがって、実質的には桂町に公園を増設するのではなく、第二寝屋川開さくのために西郡児童公園を二つに分け、その一つを桂町に移転することになります。この議案の審査に関連して、委員会は市内全域に公園が適正に配置されていない点を指摘し、「とくに市中心部の家屋密集地域に都市計画上の見地から公園の新設を検討しているか」を質しました。これについては、市中心部では用地取得が困難であり、小さい面積ですむ児童遊園を適所に配置して、公園の機能を補足し、将来は家屋密集地域の区画整理によって都市計画の行詰りを解決したい」との答弁がありましたが、なお十分な検討を要望しておきました。

×××道路用地買収と舗装促進を要請×××

○41年度一般会計第一号補正予算（所管分）の審査では、まず道路の新設事業の繰越しについて質疑を行ないました。

一般市道では、木本田井中線ほか五線の用地費と工事費一千百七十一万円が繰越されていますが、このなかには、大部分の用地買収が終りながら、わずか百坪分が未解決のため繰越しを重ねている点を指摘し、すでに用地提供に協力されている地区の住民感情も考慮して、一日も早く解決するよう関係者の努力を要望しました。また都市計画街路壹振曙川線の用地費一千五百十万円の繰越しについても、執行の促進方を要望するとともに、同線の予定用地についても先行的な確保手段を講じられるよう希望しておきました。

このほか「公園事業費の中に西郡児童公園の遊具設備移転に要する整備費として百五十万円を計上しているが、これは府に補償させるべき性質のものではないか」とただしましたが、担当者から「遊具の移転費は府が補償するが、遊具そのものが相当老朽しているので、この際面目を一新するため植樹などとともに整備したい」との説明があり、了承しました。

なお本予算に関連して、本年度の道路舗装事業の進捗状況をたずねるとともに、現在四十三％程度しか完了していない工事の促進方を要請、現在不足している技術職員についても、事業をすすめるために支障のないよう、早急に善処方を要望しておきました。

近く移転が予定されている西郡児童公園

長期展望尋ねる

総合基本計画 特別職報酬 各界の意見反映せよ

総務

○執行機関の付属機関に関する条例の一部改正

のうち、まず「八尾市総合計画審議会」設置について審査を行ないました。

本件については「この審議会委員の構成をどうするか」という点と「基本計画は、市の将来の長期展望を科学的に分析して立てられるものであると思うが、市長がその間に変ることもあり得るので、その場合でもこの計画に変更を来たさないのか」といった点についてただしました。

これに対して理事者より「委員の構成については、議会、各種団体、各行政機関などの代表に都市問題専門の大学教授らを加えたものになると思うが、目下検討中であり、八月中に結論を出したい。策定後の計画変更の有無については、この基本計画自体昭和六十年までの二十年間の推移を科学的に分析して計画するものでありたとえその間に市長がかわろうともそのときどきにおいて八尾市が対処すべき問題には大差がないと思われるので、仮りに変化があるとしても、計画の中の個々の実施計画の順位に多少の変動をきたす程度になると思う。しかし策定時の見込みよりも実際上の社会情勢推移のテンポが早く、実施面において適合しなくなることが過去の例から予測されるので、五年毎に検討を加えると共に、財政計画は三年毎に検討をすべきであると考えている。」との答弁がありました。

また、「特別職報酬等審議会」設置については、「審議会の構成の審議会の果すべき役割について、この審議会は、市長から諮問されたときだけ活動して平素は活動しないのか、また常置して、平素から社会経済情勢の推移を見て、改正を要すると判断したときはあえて市長から諮問がなくても、自発的に改正を具申することになるのか」といった点についてただしました。これに対して理事者より「審議会の構成について、自治省の行政指導は七名から十名までとなっており、既に設置している各市の例をみても七、八名で構成し、委員には学識経験者、商工会議所、農業関係、労働者、婦人、青年、市民団体等の代表者を選んでいる例が多いので、これらを参考に目下検討中である。つぎにこの審議会の役割については、自治省の行政指導によると、委員は市長の諮問の都度選任され、答申が終れば解任される性格のものであるということで、これは市長の提案がお手盛りのそしりを受けないため第三者の公平な意見を求めるという趣旨である」との答弁がありました。

そこで重ねて「諮問の都度選ぶ場合、選出基準があいまいであると、改正に都合の良い者を便宜的に選んでいるのではないか、という批難を受けるので、便宜的に選ぶことを避け、各界各層の意見を十分反映させ得るように考慮を払われるよう」要望しました。

×××補正予算など8議案を可決×××

このほか、41年度一般会計一号補正予算、ILO第87号条約批准に伴なう市条例の制定や一部改正、消防関係条例制定など八議案の審査も行ない、それぞれ原案どおり可決することを決めました。

主な新条例の内容

6月定例会で可決されました条例10件のうち、主なものの内容は、次のとおりです。

◇執行機関の付属機関に関する条例の一部改正条例

市長の諮問機関として総合計画審議会と特別職報酬等審議会を設置するもの。

前者は、本市の将来の町づくりの総合基本計画を審議し、後者は、市議会議員の報酬や市長、助役、収入役の給料を改正する際に、額について第三者の意見をきくために設置する。

◇清掃条例の一部改正条例

社会情勢の変更、大阪市清掃局八尾工場の完成によるごみ焼却処理の委託などによる、一般家庭を除く特殊手数料と臨時手数料を8月から改定するもの。

◇市税条例の一部改正条例

今回は主として保険税で①賦課期日後被保険者が異動した場合の課税の適正化を図る。②法令改正で減額の対象となる世帯の範囲を改める。③字句の整理をはかる。ためで適用は41年度分から。