やお市政だより

昭和42年10月20日　第346号

昭和24年10月10日第三種郵便物認可

発行所
大阪府八尾市役所
編集兼発行人　岡田繁春
印刷所　サンケイ印刷株式会社

市民憲章

わたくしたち八尾市民は
1. 若い力をそだてましょう。
1. あたたかい心でまじわりましょう。
1. みどりのまちをつくりましょう。
1. 文化財をたいせつにしましょう。
1. 働くよろこびに生きましょう。

気をつけて乗ろうネ

車の多い所はさけて 横断歩道は押して渡ろう

「ほしいナァー」とこどもたちのだれもがあこがれる自転車。最近この自転車で起こる交通事故がふえてきました。今年九月までに起こったこどもの交通事故169件。この中で、自転車による事故39件。しかもこの半分の19件が8・9月中に発生。交通ラッシュ、これさえなければさほど危険な遊びでもありませんが、このごろはあまりにも車がおおすぎます。こどもさんが自転車遊びをするときはお母さんから、お父さんから、ちょっと事故に対する注意をするようにしましょう。

こどもの自転車事故激増

志紀小学校、校庭北すみに「義成ちゃんの桜」と木札のさがった二本の桜が立っています。

義成ちゃん（当時六歳）志紀小校下、東老原二八八佐伯義勝さんの長男。

いつもは押して渡ったのに

四月十日夕方、国道25号線老原交差点でお母さんと買物の帰り、自転車に乗ったまま、青信点が黄色にかわる直前に横断しようとしてタンクローリーにはねられ、二時間後に帰らぬ人となった可愛い一年生。明日からはじめて勉強がはじまるというのに。

「日ごろから慎重なこどもで、信号を渡るときはいつも自転車から降りて手で押して渡っていたのに…。事故があった少し前ぐらいから自転車にもなれ、つい間い合うと思って乗ったまま横断したためでしょう。

信号を渡るときは必ず降りて押して渡ること。渡るときに青でも次の青信号まで待てばこんなことはなかったと思います」と話す母親喜久代さん。

お父さんも「横断歩道を渡るときはぜひとも自転車が降りて、よく左右の車を確かめてから渡るように」と注意しています。

両親はこの義成ちゃんのかわりに桜の木を入校させてもらい、級友が正しい交通ルールを身につけるようにと交通遊具を寄付されました。

自転車を買うまではこどもさんともいろいろ話し合って「危ぶないところでは乗らないか」など約束しているようですが、買ったあとはどうでしょうか。いつも正しい乗り方をしているか、車の往来のはげしいところで乗っていないか十分注意して再び義成ちゃんのような犠牲者を出さぬようにしましょう。

とくに次の点に気をつけましょう。

■乗るまえに必ずしらべることは……

- ●ブレーキがよくきくかどうか
- ●ブザーやベルがよく鳴るか
- ●前照灯がよくつくか
- ●タイヤの空気はじゅうぶんか
- ●後ろの反射器は完全か

自転車は、まず自分のからだに合ったもの、故障のないものに乗ってください。また、ほかの交通のじゃまにならぬよう、道路の左はしを一列になって通らなければなりません。

佐伯さんの寄付された交通遊具で交通ルールを勉強するよいこたち（志紀小で）

新助役をよろしく

幡谷豪男氏

市議会本会議十月定例会は先月二十五日から今月三日まで開会され、本年度の一般会計補正予算など二十五議案が審議可決されました。

この本会議で、去る六月二十七日付で退職した前助役古藤敏夫氏の後任として幡谷豪男（はたや・ひでお）氏（三七）が市議会の同意を得て、市助役に任命されました。

【幡谷氏の略歴】昭和二十八年三月東京都立大人文学部卒、静岡県県税事務所、兵庫県総務部、総理府財政局、自治省選挙局管理課長補佐を歴任。

また、市議会後はじめて開かれた教育委員会で、教育委員会委員長に田中穣氏が選ばれました。

公害のない町へ

十六日 防止条例の説明会

ばい煙、騒音、震動など公害は当市でも日ごとにふえています。

例えば、騒音による公害の苦情件数は昨年一年間で十七件だったものが、今年は、九月ですでに二十一件もの苦情が寄せられています。

八尾をいつまでも住みよいまちにするためにはぜひこの公害をなくさなければなりませんが、これには工場主、事業主のみなさんに公害防止条例をよく知っていただき、工場の施設を改善して他人の迷惑にならないようにしなければなりません。

このほど、次のとおり、この公害防止条例の説明会を行ないますので工場主、事業主はぜひこの機会にご参加ください。

▽とき　十月二十六日（木）午後2時から

▽ところ　市民ホール

【府公害防止条例】について府から担当者がくわしく説明します。

お知らせ

身体障害者（児）に巡回相談……

身体障害者（児）の巡回相談と更生相談を次のとおり行ないます。

身体障害者手帳を申請する方、障害程度が変わって再診査する方、更生医療の給付、補装具についての判定を必要とする方に診査をし（内部障害者の診査は除く）また、職業の相談紹介あっ旋をします。

とき　今月25日（水）午前10時から午後3時まで

ところ　市福祉事務所

市役所の電話は（代）91局3881に

今月15日から、次のとおり電話番号が変わりましたので、お知らせします。

八尾局（0729）

八尾市役所（代表）91－3881
市立福祉会館（代表）91－1971
市立労働会館（代表）99－3167

納税移動窓口車が各地へ……

納税移動窓口車が次のところに駐車して、出張収税を行ないます。ご近所お誘い合わせの上、気軽にお越しください。時間は○印が午前、▷印が午後。

10月23日　▷八尾デパート前
24日　▷八尾センター北側
26日　▷高安市場前
27日　▷志紀東宝前
28日　○佐堂杵築神社東側
30日　○日の出市場前▷久宝園3丁目▷友井ミツルギ神社
31日　○西郡玉造温泉前▷ヨーナル商店街柴田ハキモノ店前
11月1日　○安中隣保館
2日　○竹淵南陽温泉前▷竹淵宝来温泉前▷新町温泉前
3日　▷玉串川ツルミ橋上▷楽音寺青年会場前

人の動き

=42・10・1=

人口総数	185,890人
男	94,056人
女	91,834人
世帯数	50,082

〝フッ素で虫歯退治〟

歯みがきも忘れないで

市教育委員会では、十六日から市内の十六小学校の五年生全員約二千二百人の歯に、フッ素の塗布をはじめました。

現在、小学生の中には虫歯をもつ児童が多く、その予防に頭を痛めていますが昨年から新しい試みとして三年計画でフッ素を塗り、虫歯予防の効果を上げようとしています。

こどもたちは、家から持ってきた歯ブラシとコップをもって、先生の指導で歯をみがいてから、神妙にひとりひとり機械の横に座り、口を大きくあけて、まずエンジンで歯にへばりついてとれないカスをとってから、歯にフッ素をていねいに塗ってもらっています。

四、五年生は乳歯から永久歯にはえかわる時期で、このときをとらえて虫歯退治をしようというものです。

しかし、フッ素を塗っただけでは本当の効果はなく、みんな朝夕によく歯をみがくことが大切で、おかあさん方もこどもには、小さい時から歯をみがくくせをつけましょう。

フッ素を塗ってもらう八尾小の五年生

近ごろ市内のあちこちで住宅の新築が行なわれていますが、家ができあがりますと、必ず水道、ガスなど付帯工事で道路が掘りおこされています。

〝同時にしよう〟

工事の道路掘り

ガス・水道

道路は一たん掘りおこされますと元通りに復旧するまで、相当時間がかかり、その間に雨でも降りますとぬかるみになるなどいろいろと支障があります。

このようなことが二度もつづかぬよう水道とガスを一緒に布設して他人の迷惑をできるだけ少なくしたいものです。

このためこれらの掘り返しの申請をされるときは必ず、水道とガスとを一緒に申請していただくようお願いします。

またまたインフルエンザのシーズンがやってきた

予防接種を忘れぬよう

これさえすればグッと楽です

またまたインフルエンザ（流行性カゼ）のシーズンがやってきました。

悪いカゼは流行してから、予防接種をうけても免疫効果がありません。

毎年一週間間隔で二回うけてカゼを引く前に予防して、あなたの健康をまもってください。

■該当者　生後六カ月からうけられます。

■料金

五歳までの幼児一回五十円、五歳以上から十四歳までの方は一回七十円、十五歳以上の方は一回百二十円。生活保護をうけている方は無料（福祉事務所で証明書を発行）

■うけられない人

卵をたべると熱がでたり、発疹下痢をする人、熱のある人、妊産婦の方などは予防接種をうけないでください。

■注射をうけたあとは

軽くもんで、注射をした日だけ風呂に入らないでください。

なお、必ず二回うけませんと免疫効果がありませんので、ご注意ください。

時間はいずれも午後一時半から三時まで。

日程表

1回目	2回目	ところ
11・13	11・20	用和小
11・14	11・21	中高安小・南高安小
11・22	11・29	竜華小・竹淵小
11・24	12・1	大正中・安中小
11・27	12・4	山本幼分園・清友幼
11・28	12・5	志紀中
12・6	12・13	山本小
12・7	12・14	桂隣保館・久宝寺中
12・8	12・15	高砂住宅集会所・八尾小

そろそろ暖房器具の用意を

まず不良個所の点検から

もうすぐ、冬将軍がやってきます。各ご家庭でも、そろそろ暖房器をとり出して、寒さに対する準備をされていると思われますが、使用される前にこれらの器具を十分に点検し、不良な器具による事故を起こさないように注意しましょう。

▽器具に錆びはありませんか　錆びた器具や穴があいている器具は完全に燃えないため、部屋にガスがもれ出て危険です。

▽必ず故障は修理して……　器具は故障していても使えますが、そのまま使っているとガスがもれたり、灯油がこぼれて火災の原因となりますので故障は早くなおしておきましょう。

▽置き場所にも注意しよう　器具の置き場所に注意しましょう。

▽正しい使い方をよく知って　家庭で使う暖房器具は、家族のみんなが正しい取扱いを知っておきましょう。一人でも使い方を知らなかったり、誤まった使い方をすることは事故を起こすもとです。

▽灯油の貯蔵量は百ℓ以下へ　灯油を百ℓ（ドラム罐半分）以上貯蔵する時は、消防本部に届出が必要で消火器も備えなければなりません。ご家庭では、できるだけ小買いしましょう。

▽器具は完全に燃えないため、部屋にガスがもれ出て危険です。

▽消火準備をしていますか　暖房器具の近くには、バケツ一杯の水を用意しましょう。しかし、石油ストーブには水は危険。油に適した消火器具を備えましょう。

年二百円で拾万円

市民火災共済へどうぞ

支払いは実損主義で

間もなく古枯しが吹く寒い冬がやってきます。寒くなるときまって多くなるのが火事です。この不測の事故に備えて市民火災共済制度があります。

年額一口二百円（住宅の場合）を掛けますと、一年間に火事で全焼した場合、十万円の金額が支払われます。また共済金の支払いは普通の火災保険よりもずっと早く、遅くとも一週間以内にお金が渡されます。

給付金の支払い方法

■全焼の場合　契約高全額が支払われます。

■部分焼の場合　①…住宅五十万円、店舗四十万円、作業場三十万円までは実損額を支払います。

②…①を越えた損害は比例支払い。例えば、四百万円の住宅で、火災共済に百万円契約し、百万円の損害の火事があった場合、50万円＋（100－50）×（100－50）／（400－50）万円＝57万1千円が支払われます。（普通の火災保険では二十五万円）

この共済の申し込みとくわしいことをお聞きになりたい方は地区の自治振興委員宅か各出張所、市民相談室へお越しください。

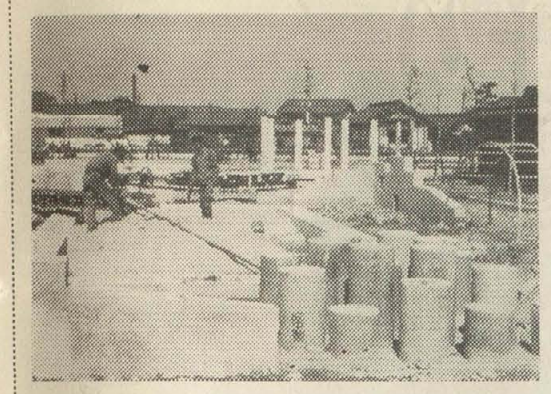

〝ボク達の遊び場だ〟

太田児童公園　完成間近か

市立太田児童公園が近く完成し、こどもたちに開放されることになりました。この公園はさる昨年11月から工事をはじめたもので、太田地区の南東部にあり、延べ三千三百平方㍍、二千八百万円で工場あとを買収、整地を行なっていたものです。

公園にはブランコ、すべり台つり輪、ジャングル・ジム、砂場ができるほか、フジやイチョウ、カエデなどの植木も百本ほど植えられています。

これでお母さんも安心してこどもたちを遊ばすことができると大喜びです。＝写真は完成間近かの太田児童公園

冬将軍の来襲に備え

火事と救急は局番なしの一一九番

〝一一九番の通報にご注意〟

今まで一一九のダイヤルを回してから約三秒で消防署に連絡ができましたが、今度開局された九一局九九局では電話局の機械の関係で消防署に連絡できるまで約三秒から一〇秒の無音状態があります。消防署では、一一九番の通報は他の電話に優先して通報を受けていますので、九一局九九局の電話を持っておられる方は一一九番へ通報した時に時間がかかってもしばらくお待ちください。

市民体育大会

スポーツの秋、第十五回市民体育大会は今月十五日から開かれ、各選手とも全力をあげて、グランドいっぱいに競技がくりひろげられています。

どなたでも参加できますので、どしどし申し込んで、ひごろの力を十分に発揮して自己の力を示しましょう。

各体育大会の日程は次のとおり

バレーボール大会…11月5日(日)　清友高校で、高校の部…6人制、申し込みは10月25日まで

剣道大会…11月5日（日）　南山本小学校で、個人戦…中学、段外、初二段、三段以上団体戦…中学、一般

軟式庭球大会…11月5日（日）　清友高校で、団体戦…一般、壮年　個人戦

柔道大会…11月5日（日）　八尾高校で、個人戦…小・中学段外、初段、二段

弓道大会…11月26日（日）　山本球場と市立弓道場で、個人戦…近的、五的、金的、20射団体戦

バスケット大会…11月23、26日（休、日）教育センターで、中学一般、申し込みは11月10日まで

申し込みはバスケット、バレーボール以外は開催期日の五日前までに市立教育センター内社会体育係（清水町　電③局五一〇二）へ

参加資格は市内在住勤者　参加費は無料です。

職員募集

消防吏員

▽採用人員　高校卒大学卒若干名

▽受験資格　高等学校または大学を卒業か来年三月卒業見込の方で、昭和十八年四月二日以降に生まれた男子。身長一六四㌢以上、体重五四㌔以上などの条件があります。

▽第一次試験　十一月上旬に、身体検査と筆記試験を消防本部で行ないます。

▽申し込み　今月二十六日までに、消防本部総務課庶務係へ

幼稚園教員

▽募集人員　若干名

▽資格　幼稚園教諭普通免許取得者か来年三月末までに取得見込者で昭和二十年四月二日以降に生まれた方

▽テスト　第一次筆記、実技テストは十一月五日（日）午前八時半から市立清友高等学校で

▽申し込み　願書の交付は今月三十日まで、受付は二十日から三十一日まで、市教委学務課へ

〝なぜこう上がる〟

近く物価統計調査実施

統計係では、近く物価問題についての基礎資料を集めるための全国物価統計調査を行なうことになりました。

この調査は、消費者の日常生活で主要な商品の小売価格やサービス料金を、全国の一般小売店、スーパーマーケットなど大小さまざまな店舗で調査しようとするものです。

この資料から、同じ商品でも地方別にどのように価格の違いがあるか、一般の小売店とスーパーマーケットでどう違うか、また、大メーカーと中小メーカの製品との間にどのような価格差があるか、というように小売価格の実態や、銘柄別の出回りにどのような差があるかなどを明らかにします。

今月の下旬から来月にかけて調査員が抽出したお店にまいりますのでご協力ください。

なお、調査事項は他人にもらしたり、統計を作る目的以外に使うことはありません。

郵便貯金でまちづくり

郵政省では、この十月から「郵便貯金で住みよい郷土づくり」の運動を起こすこととなりました。

生活に結びついた貯蓄手段として広く利用され、また、国の開発や、市町村の住宅、道路、学校、病院、災害復旧などに融資され、豊かな住みよい町づくりと発展に役立っています。

しかし、社会資本は民間投資にくらべ遅れがちでありますので、郵便貯金をさらにふやして生活環境の充実をはかろうと、市民の皆さんのご協力をお願いしています。

なんと15万の人出

恒例の航空ページェント

八尾飛行場恒例の行事〝航空大ページェント〟が今月十五日、午前十一時から開かれ、約十五万人の人出でにぎわいました。

このページェントには自衛隊、米軍、府警、民間航空の飛行機約五十機が参加し、スリルとスピードにあふれた数々のショーがくりひろげました。

このショー最大の見せ場航空自衛隊〝ブルーインパルス〟。ジェットの見事なアクロバット飛行の披ろうに観衆からヤンヤのカッサイがわき上がっていました。＝写真は15万人の人出でにぎわうページェント

特別交付金の支給

1年以上滞在の引揚者へ

外地に生活の本拠を一年以上もっていた人が、終戦などのやむを得ない理由により本邦に引き揚げることとなったために、在外財産や生活利益などすべてを失った方に引揚者特別交付金が支給されることになりました。

■ここで外地というのは、本邦つまり現在の日本領土以外の地域のことです。従って、沖縄や小笠原諸島は外地ではありませんが、北方領土は特例として、歯舞、色丹などの各島は外地に含まれます。

■満州開拓民については、外地における生活の本拠が一年未満でも支給されます。

■受付期間＝十月十六日（月）から昭和四十五年三月まで

なお、申し込みなどくわしいことは福祉会館内社会課でお問い合わせください。

総合基本計画そのあらまし（第5回）

緑と空間がいっぱい

▽産業経済計画

こんご八尾は幹線道路の建設や隣接地域、ことに大阪臨海開発地帯の発展で関連工業が急速に進出してくること、さらに大阪市の再開発で、流通業務の諸施設の受け入れも要求されてくることなどから近代産業都市への発展が予想されます。ですから将来はある程度まとまった都市機能をもち、そこに住み、そこで働きうる環境をもつ近代都市を目ざすことが必要です。

このようなことから産業経済の振興諸計画の方向づけとして次のような点をあげることができます。

①産業高度化と基盤整備

本市の工業は、業種構成、産業基盤整備や生活環境整備でも多くの立ちおくれがみられるし、農工間の調整をしなければならないことが数多く生じています。

しかし、将来科学技術の進歩と大阪市近郊における開発産業の発展性を考えて産業高度化の方向を決定しなければなりません。

▽こんご導入する工業は公害発生のおそれがない高度加工部門を中心にする。

このうち、金属、機械部門の諸工業は下請けとして発展しているので親会社等への輸送負担がふえるほか既存工業との結びつきを考慮して、有機的な関連性を強め、また新たな方向として、堺などの隣接地区との結びつきを強めながら再編と高度化をはかる。

▽本市工業はこんごも中小企業が多くなることが予想されますので近代化の方向としては、適正規模による体質改善と、協業化集団化で利益の向上と生産性の向上をはかる。

▽工業配置も住、工混在地域を整理統合し再編せいする。また、新規立地点として中央、外環状線沿いに工業地区を設定し、集団的、計画的な導入をはかる。

▽近郊農林業としての特色を生かしながら、緑のある住みよい環境を保つため、園芸特産地の育成、観光牧場などの開発と協業化をとり入れた近代的経営を行ない、農林所得を増大させながら、農工の調整と優良農村地の保全につとめる。

②流通機構の近代化と施設整備

大都市の再開発で都心都区の卸機能が分散される傾向にあるのと地理的条件からみて当市の流通業務としての役割は重大であるし、近代産業都市への変化にともなって購買率が高まるばかりでなく商圏が拡大され、小売商業の発展が期待されています。

▽流通機能施設（倉庫、トラック・ターミナルなど）を計画的に配置し、東部大阪地区の中心商業地区を形づくり卸商業を発展さす。

▽当市の小売商は、零細商業が多く、品物も揃わず、一層地区外への購買力の流出比率を高めている。

このため、近代的商店街の形成と百貨店、専門店を誘致するなど、小売商も大型化、チェーン化をはかる。（つづく）