



やお市政だより

第364号

昭和43年7月20日

昭和24年10月10日第三種郵便物認可

発行所 大阪府八尾市役所

編集兼発行人 岡田 繁 春

印刷所 サンケイ印刷株式会社

市民憲章 わたくしは八尾市民は 1. 若い力をそだてましょう。1. あたたかい心でまじりましょう。1. みどりのまちをつくりましょう。1. 文化財をたいせつにしましょう。1. 働くよろこびに生きましょう。

市の動き

☆曙小第2期増築できる

曙川小学校の第2期校舎建設工事がこのほど完成、夏休みを利用して机やイスを入れることになりました。

新校舎は鉄筋コンクリート2階建(建築面積延1,945㎡、工事費は5,789万8千円)普通教室5、理科室、音楽室、図工室、図書室、保健室などがあります。

これいまプレハブで勉強していることもたちも来学期から新しい教室で勉強ができることになりました。写真①

☆近鉄線、外環と立体交差

外環状線道路と近鉄大阪線との立体交差工事が近く行なわれます。

この工事は、近鉄が外環を高架でまたぐもので、高架になる部分は494mで現在の恩智駅が北に移って高架駅となり、ついで府道恩智河内線の上を越えることになっています。

竣工は昭和45年10月の予定です。写真②

☆美化運動へ標柱22本

八尾ロータリークラブでは、今月4日、八尾小南側交差点など22カ所の主要道路に「かみくずのないきれいな街にしましょう」と書いた標柱を立てました。万国博をひかえ町の美化を呼びかけようというものです。写真③

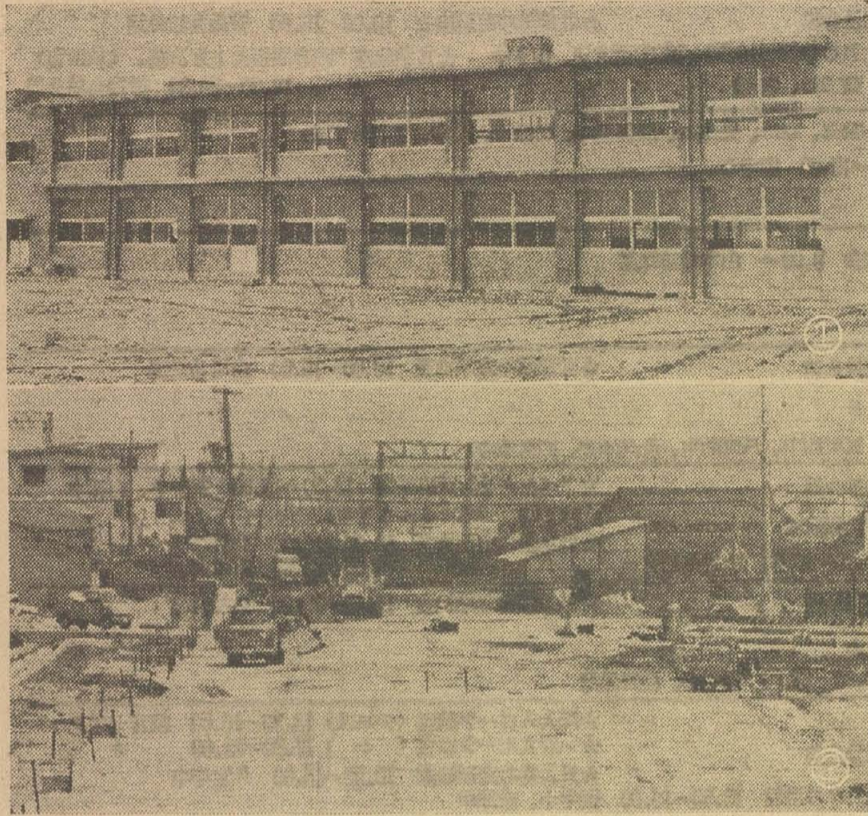

人の動き = 43・6・30 =

| | |
|------|-----------------|
| 人口総数 | 194,276 (+ 828) |
| 男 | 98,240 (+ 398) |
| 女 | 96,036 (+ 430) |
| 世帯数 | 58,045 (+ 299) |

() 内は前月よりの増減です。

お知らせ

● 敬老金のこと

■ 受給申請書の提出をお忘れなく……

「敬老の日」にお渡しする敬老金(1人2千円)の受給申請を受け付けます。

▷ 受給できる人—明治21年9月1日以前に出生した人で満80歳以上の人。ただし、昭和

43年6月1日以前から引きつづき3カ月以上住んでいる人にかぎります。

▷ 手続きの方法—申請用紙は各出張所か福祉会館(光南町1丁目)内社会課でお渡しし

ます。この用紙に必要なことを記入して8月15日までに同じところへ提出してください。

申請をされなかった人は、辞退されたものとして扱いますのでご注意ください。

● 建設のこと

■ 当市も宅地造成に規制区域内へ

土地があるからといってみんな勝手に家を建てるとどうなるでしょう。幹線道路以外は、通り抜けられなかったり、狭くて消防車も通れないといった雑然としたまちなることは明らかです。このようなことがないよう、市の都市計画にそった町づくりをするため、市内で0.5ヘクタール(約1,500坪)以上の広大な土地を宅地にするときは府に届け出て、承認をえなければならぬことになっています。このほどこの規則が改正され、規制区域が設けられ、その区域内では0.1ヘクタール(約300坪)以上の宅地造成もすべて認可が必要となりました。

▷ 規制区域は次のとおり

- ・ 福万寺町、福万寺町北、福万寺町南の全域
- ・ 上之島町北1丁目～3丁目までの区域
- ・ 山本町北1丁目～8丁目までの区域のうち玉串川西側の全域
- ・ 高砂町、桂町、幸町、小畑町の全域
- ・ 長池町、塚町、緑ヶ丘の萱振5丁目、7丁目の全域
- ・ 泉町1丁目～3丁目、山賀町1丁目の区域のうち府道八尾枚方線の東側区域
- ・ 萱振町1丁目～4丁目、6丁目及び橋根町4丁目の区域のうち都市計画街路萱振曙川線より東側の区域

実施区域

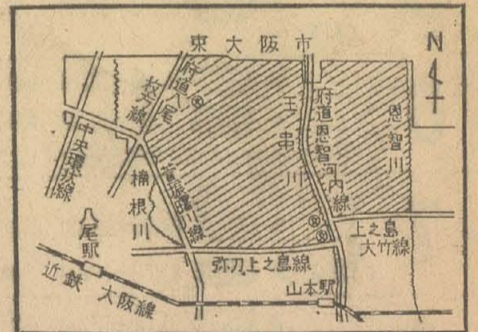

● 健康のこと

■ 清潔な環境づくりで伝染病を防ごう

夏は暑さのため、体力が低下しやすく、伝染病や食中毒が多くなる時期です。病気の予防には予防接種を受けると共に、病原菌を媒介する蚊、ハエ、ゴキブリ、ネズミの駆除に努めましょう。

特に水路や空地にゴミを捨てないようにしてください。水路にゴミがたまって水がよど

みますと蚊の発生源となり、ゴミの山はハエの発生源となります。また雑草を刈って蚊の生息地をなくすることも大切です。夏の清掃除を機会に家の内外をきれいにし、害虫の発生する場所をなくしましょう。

■ 体づくりにも最適なシーズン

夏は自然に親しむ絶好の季節です。家族づ

れ、グループなどによるレクリエーション活動、歩け歩け運動などによって戸外で大気に親しむ機会をつくりましょう。また早朝体操、冷水まさつなど個人的な健康管理にも注意し、早寝早起運動とともに規則正しい生活をするようにしましょう。

● 登録のこと

■ 外国人の登録証明の切り替え

外国人の登録証明書の切り替えがはじまります。ことしはほとんどの方が切り替えをしなければなりませんので、登録証明書の切り替えを確かめて、最終日の30日前から次の書

類をそろえて、新しい登録証明書の交付を受けてください。(14歳以上本人、それ以下の人は同居の家族が代って申請)▷ 登録事項確認申請書1通(市民課にあり)!

▷ 旅券(旅券交付を受けていない人は不要)▷ 写真3枚=6カ月以内に写した正面、上半身、無帽の名刺判(14歳未満の人は不要)▷ いま持っている外国人登録証明書

● 下水のこと

■ 公共下水道負担金の納付を忘れずに

負担金の第一期分の納期限は7月25日です。忘れず納期限内に納めてください。負担金は3年分割ですが、一括して納付する制度をご利用ください。例えば、3年分を一括して納付しますと約1割5分の報奨金となりま

す。この場合は、市役所下水道課へ印鑑ご持参のうえおこしください。

次のような土地に関係のある受益者は負担金の納付方法について下水道課へご相談ください。①現在、農業用水路に下水を排水され、

公共下水道へつなげないとき②農地(現状宅地を除く)をもっておられるとき③負担金が相当高額なとき④生活が困難である等の理由で負担金を納めるのがむづかしいとき。

やお市政だより

昭和43年7月20日

2

第364号

市の行事

| | | |
|----------|--|--|
| 7/26 (金) | ★ 家児 10.00~16.00 福祉会館 ★ツベルクリン反応の判定とBCG接種 13.30~15.00 清友幼、山本小 ★大掃除 (佐堂町、久宝園、美園町、宮町) | ★計量器の定期検査 10.00~15.00 労働会館分館 ★文学教室 『桂春団治と上方演芸』(秋田実) 18.00~20.30 労働会館分館 |
| 27 (土) | ★大掃除 (安中町、波川町、栄町、高町、光南町、陽光園町、明美町、南本町7、8丁目) ★計量器の定期検査 10.00~15.00 安中小 | |
| 28 (日) | ★八尾市長旗争奪軟式野球大会 9.00~ 山本球場など | |
| 29 (月) | ★ 家児 10.00~16.00 福祉会館 ★ 心配 13.00~16.00 / ★大掃除 (久宝寺、神武町、五反池町、八反池町、北久宝寺、西久宝寺) | ★計量器の定期検査 10.00~15.00 白鳩幼稚園 |
| 30 (火) | ★ 家児 10.00~16.00 福祉会館 ★ 交通 13.00~16.00 市民相談室 ★ママとボクの体操教室 13.30~16.00 教育センター | ★ツベルクリン反応接種 13.30~15.00 安中小、志紀中 ★大掃除 (本町4~7丁目) ★計量器の定期検査 10.00~12.00 新町市場 13.00~15.00 労働会館 |
| 31 (水) | ★ 家児 10.00~16.00 福祉会館 ★ 結婚 13.00~16.00 / ★ツベルクリン反応接種 13.30~15.00 用和小、桂隣保館 | ★計量器の定期検査 10.00~15.00 労働会館 |
| 8/1 (木) | ★防災の日 ★ 家児 10.00~16.00 福祉会館 ★ツベルクリン反応の判定とBCG接種 13.30~15.00 | ★婦人スポーツ教室(テニス) 13.30~16.00 教育センター ★一般スポーツ教室(/) 17.30~21.00 / ★計量器の定期検査 10.00~15.00 久宝寺中 安中小、志紀中 |
| 2 (金) | ★ 家児 10.00~16.00 福祉会館 ★ツベルクリン反応の判定とBCG接種 13.30~15.00 用和小、桂隣保館 ★計量器の定期検査 10.00~12.00 中高安小、13.00~15.00 南高安小 | ★文学教室 『リアリズム文学作品』(梶野あきら) 18.00~20.30 労働会館分館 |
| 3 (土) | ★計量器の定期検査 10.00~15.00 志紀小 | |
| 4 (日) | ★第10回八尾市連合子供会親善ソフトボール大会(4日~10日) 8.30~山本球場 ★第2回八尾市ジュニア親善ソフトボール大会 / / ★八尾市長旗争奪軟式野球大会 9.00~山本球場など | |
| 5 (月) | ★ 家児 10.00~16.00 福祉会館 ★ 心配 13.00~16.00 / | ★計量器の定期検査 10.00~15.00 教育センター |
| 6 (火) | ★ 家児 10.00~16.00 福祉会館 ★ 交通 13.00~16.00 市民相談室 ★ママとボクの体操教室 13.30~16.00 教育センター | ★ツベルクリン反応接種 13.30~15.00 北山本幼、山本幼分園 ★計量器の定期検査 10.00~15.00 教育センター ★出張献血 10.00~15.00 市立病院 |
| 7 (水) | ★立秋 ★ 家児 10.00~16.00 福祉会館 ★ 結婚 13.00~16.00 / | ★ツベルクリン反応接種 13.30~15.00 曙川出張所、八尾小 |
| 8 (木) | ★ 家児 10.00~16.00 福祉会館 ★ 行政 13.00~16.00 市民相談室 ★ツベルクリン反応の判定とBCG接種 13.30~15.00 | ★婦人スポーツ教室(テニス) 13.30~16.00 教育センター ★一般スポーツ教室(/) 17.30~21.00 / ★文学教室 『リアリズム文学作品』(梶野あきら) 18.00~20.30 労働会館分館 北山本幼、山本幼分園 |
| 9 (金) | ★ 家児 10.00~16.00 福祉会館 ★ツベルクリン反応の判定とBCG接種 13.30~15.00 曙川出張所、八尾小 | |
| 10 (土) | ★第10回八尾市連合子供会親善ソフトボール大会 準決勝、決勝戦 8.30~山本球場 ★第2回八尾市ジュニア親善ソフトボール大会 / / ★八尾市長旗争奪軟式野球大会 9.00~山本球場など | |

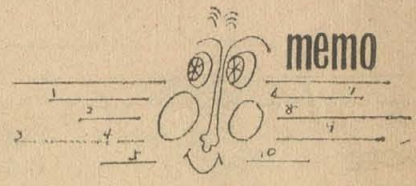

NEWS 『計量器の定期検査始まる』

営業や証明に使っている「ばかり」は毎年1回定期検査を受けなければなりません。対象となる計量器は、はかりと皮革面積計で、さしや家庭用の計量器は受ける必要はありません。なお、検査には手数料がかかります。

■必要なもの=計量器、手数料、お知らせガキ、印かん。日程は市の行事をご覧ください。なお、24日は竹淵小(10時~15時)25日は大正小(10時~正午)曙川小(13時~15時)。

『大雨でくみ取り遅れます』

7月上旬の大雨で、竹淵・萱振など4,000戸をこえる浸水世帯が出ました。これら災害でトイレに浸水した、ご家庭にはし尿の緊急くみ取りを行ないましたので、一般家庭のくみ取りが多少遅れています。この遅れも、月2回のくみ取りには支障のないように努力しますのでご了承ください。

『来月の人権相談休みます』

来月の市民ホールでの常設人権相談は休みます。もし、何か困った問題が起れば次の人権擁護委員さんの自宅へ遠慮なく相談にお越しください。

武田京三(久宝寺3-1-19)
池田 智(本町5-6-24)
稲本孝司(郡川380)
上田由松(安中町8-13-15)
米沢 保(弓削454-1)

『市長旗軟式野球の結果』

- 14日の試合の結果は次のとおり
- ☆エビスはふらしC:東亜鋳研=8:1
 - ☆山本化学:巴 紙工=12:2
 - ☆コクヨオートマチック:浪華化工=3:0
 - ☆正和合織:熊城鋳造所=0:7
 - ☆竜華機関区B:コクヨ球友会=2:5
 - ☆コクヨイーグルス:象印A=0:4
 - ☆ポストーク:コクヨヤンガース=3:4
 - ☆NSバッテリー:早川ブラザーズ=0:7
 - ☆コクヨビクトリー:八尾精鋼B=1:3
 - ☆竜華機関区A:吉田製紙=10:4
 - ☆福本自動車:八尾電々=8:1
 - ☆笠井産業:西村蝶番=1:7

注
結婚 =結婚相談 **家児** =家庭児童相談
交通 =交通相談 **心配** =心配ごと相談
行政 =行政相談
 ★道標をたずねて、は休みます。

●国保「海の家、利用券を発売します

■水のきれいな伊勢の鈴鹿市鼓ヶ浦海水浴場に国民健康保険被保険者の健康増進のため、「海の家」を開発します。参加を希望される方は市役所保険課で利用券を求めてください。

■開設する期間=8月12~14日

■利用券=鼓ヶ浦への往復は近鉄特急ピスターカー「しおかげ号」の座席指定で片道2時間。大人400円、こども(12歳)250円。

■利用券の発売=7月25日~30日。参加者に制限がありますので、先着順に受け付け、定員になるとしめ切ります。申し込みの際被保険者証がいます。

●信貴結子さん(久中)ら5人が入選

■同和教育月間作文募集の結果

5月の同和教育月間で人間尊重を訴える作文を募集していましたが、764人の応募があり、次の方々が入選されました。

■入選(5人) = 「差別」信貴結子(久宝寺中)「掃除婦」岩本雄一(大正小)増井徹(八尾中)「同和月間に思う」角田静子(婦人会)「古代の差別と現代の差別」大沢克彦(曙川中)

■佳作(14人) = 武田陽子(久宝寺中)木下ひとみ(高美小)片山千恵子(安中小)信貴幹夫(久宝寺中)星山晴夫(安中小)高田誠治(曙川中)山吹すみれ(成法中)内田志子(曙川中)家喜祐子(成法中)森脇真由美(八尾養護学校)吉川一代(中高安小)長岡昭恵(久宝寺中)川合清美(桂小)小倉美幸(桂小)



本会議

● 会議のあらまし

■ 4月臨時会

役員改選を行なった4月臨時会は、4月30日から5月13日まで開かれ、議長に木田梅吉副議長に東口光蔵が選ばれました。そのほか常任、特別委員会の委員をはじめ議会選出の各種委員の改選も行ないました。(常任、特別委員の氏名は別項のとおりです)

また、市長提案の大阪府都市競馬組合(府下16市の開催権によるもの)を解散する件並びに新たに府の開催権によるところの大阪府都市競馬組合の設立に関する件など4議案についても審議を行ない、それぞれを原案どおり承認しました。

■ 6月定例会

6月定例会は10日から14日までの5日間開かれました。議案の主なもの、人口急増に伴い児童数が増加し、マンモス化して学校運営に支障を来たしている用和小学を分離するための用地取得(1万5千平方メートル)の件並びに、市庁舎を八尾小敷地内に増築する追加経費(1,800万円)などを計上した一般会計第1号補正予算などです。

提出議案については、本会議、委員会において、慎重な審査を行ない、全議案とも原案どおり承認しました。

(注) 右表の◎は委員長 ○は副委員長

| 常任委員会 | | | | | | | | | | | | |
|-------|-------|-------|-----|-----|-----|----|----|----|----|----|----|--|
| 委員会名 | 委 | | | | 員 | | | | 会 | | | |
| 総務 | ◎浜田昌雄 | ○柴谷光三 | 岡本次 | 大村清 | 松村富 | 坂東 | 川元 | 川元 | 川元 | 川元 | 川元 | |
| 建設 | ◎芋谷清 | ○井上章一 | 延武重 | 宮西栄 | 高田寛 | 坂東 | 川元 | 川元 | 川元 | 川元 | 川元 | |
| 文教産業 | ◎寺田新 | ○森田道 | 松村一 | 近藤与 | 阿部孝 | 坂東 | 川元 | 川元 | 川元 | 川元 | 川元 | |
| 厚生 | ◎野津昌 | ○後藤義 | 小枝洋 | 和田一 | 木田梅 | 坂東 | 川元 | 川元 | 川元 | 川元 | 川元 | |

| 特別委員会 | | | | | | | | | | | | |
|-------|------|------|-----|-----|-----|----|----|----|----|----|----|--|
| 委員会名 | 委 | | | | 員 | | | | 会 | | | |
| 広域行政 | ◎畑中正 | ○岡本次 | 川元 | 熊倉奎 | 阿部孝 | 坂東 | 川元 | 川元 | 川元 | 川元 | 川元 | |
| 交通対策 | ◎川内牧 | ○大村清 | 小枝洋 | 坂東六 | 高田寛 | 坂東 | 川元 | 川元 | 川元 | 川元 | 川元 | |
| 駅前整備 | ◎平田庄 | ○北野信 | 柴谷光 | 延武重 | 宮西栄 | 坂東 | 川元 | 川元 | 川元 | 川元 | 川元 | |

● 質問と答弁

【質問】市営住宅の建設計画について、41年度には、一戸の市営住宅も建てていないが、社会情勢上、本市民にも住宅難がより深刻になってきている現在、市営住宅を建設する意思はあるのか。

【答弁】同和地区の住宅供給を一刻も早く完成していきたい。しかし、市営住宅については、現在、住宅用地の確保に努力しているので、できるだけ来年度からは、建設していくよう努力する。

【質問】南高安中学校は、老朽化し危険な状態にある。この校舎の改築計画はあるのかあるとすれば時期はいつか。

【答弁】指摘されたように大分老朽化しているが、危険校舎に該当するには至っていない。危険校舎の認定を受けると、補助、起債等の財源が確保できるので、その時点で改築していきたい。なお学習に支障のないよう校舎の整備、修繕を行なっていく考えである。

【質問】小災害時における救済方法について、豊中、吹田、東大阪などの市においては早急に見舞金などを出して、事態に即応した救済をしているが、本市においてもそうすべきであると考えますが、どうか。

【答弁】市民災害共済が、事態に即応する制度であるので、それを多数加入していただくよう努めていく。他市の実情も調査して検討を加えていきたい。

【質問】固定資産税の課税標準額の端数切り捨てについて地方税法によると、各資産の課税標準額を合算した額の千円未満を切り捨てているが、本市においては、個々の額の千円未満を切り捨てているのはどうか。

【答弁】地方税法改正時にただちに切り替えてもよかったのだが、事務手続上困難だったので、本年度は従来どおりにしたが、来年度からは、地方税法に従って課税していく考えである。

【質問】竜中の跡地の売却について、経過はどうなっているのか。

【答弁】現在、希望者と価格の交渉をして

おり、近い将来売却できると考えている。

【質問】市庁舎の増改築により八尾小の校地が接収されるということだが、一部校地接収後の過密および騒音などに対して、学校側にいかなる処置を講じられるのか。

【答弁】高美小の完成にとまじり、八尾小内の17学級を収容するので、八尾小の児童一人当たりの用地は現在よりも広がる。また騒音対策としては、静かな所へ移転するのがよいと思うので、今後、同校の敷地を確保するよう努力していきたい。

【質問】ちびっ子広場実現のための施策の経過と結果並びに将来計画についてお聞かせ願いたい。また、形や広さにとらわれないで市自体で買収できるような広場を求めてもらいたい。

【答弁】現在申し入れのある8カ所について検討している。また、府の助成などの方針もでてきているし、今後市としてもできるだけ努力していくつもりである。

【質問】国有地、市有地などを住民が不法

占拠しているが、こういう問題に関して市の対策を聞かせてほしい。

【答弁】本年度から実施する国土調査によって根本的に解決していきたい。

【質問】商工会議所の改築に対する市の考え方は。

【答弁】詳細な計画書を提出してもらい、それを検討したうえで、助成の方法を考えていきたい。

【質問】久宝寺緑地実現に関する市の積極的な施策を聞かせてほしい。

【答弁】現在府において、久宝寺緑地の用地買収交渉にとりくんでいる。市としては、できるだけ早く実現させたいのだが、地元住民に不公平のないよう、慎重に考えて進めていきたい。

【質問】教育委員会の非常勤嘱託職員の取り扱いについて、教育委員会の意向は。

【答弁】非常勤嘱託職員の労務管理の適正を期している。近い将来に常勤の職員を採用したい。

■ 陳情

- ① 学校整備について＝八尾市学校園長会会長
- ② 議会代表者と部落解放同盟との懇談会開催要望について＝部落解放同盟安中、西郡支部長
- ③ 市庁舎増築に伴い、八尾小の諸施設移転および校門付近の環境整備について＝八尾小PTA一同
- ④ 同和地区公衆浴場設立に関する要望について＝大阪府公衆浴場環境衛生同業組合八尾支部長
- ⑤ 久宝寺地区内における交通安全対策について＝久宝寺中学校長他3名
- ⑥ 弓前児童公園内にある旧陸軍の建物の撤去について＝志紀住宅町会連合会
- ⑦ 基本賃金の「1万円」以上の引上げ、昇給昇格基準などの要求について＝八尾市職労組執行委員長
- ⑧ 近鉄高架による生活環境の悪化防止について＝近鉄高架化反対未広町住民代表者
- ⑨ 曙川小学校講堂兼体育館建設について＝曙川小学校PTA一同

■ 豆辞典

◇議案の提出から議決まで◇
ふつう議案は本会議が開かれる7日前に提出されますが、本会議の第1日目に議案の内容が説明されます。この説明のあと議員から質疑を行ない、疑問のあるところを明らかにしたあと、それぞれ関係の常任委員会に審査を付託され、各委員会でそれぞれ専門的な立場からくわしく審査されます。
この審査の状況のあらましと結果は、本会議の最終日に各委員長から報告され、委員会での審査以外に問題点があればさらに議員から委員長、提案者に対して質問が行なわれ問題点を明らかにしたのち、議案について賛成、反対の立場から討論が行なわれたあと、採決によって議案の可否が決められます。
本会議に提出された議案のうち、重要なものについては以上のような順序で可否が決められています。

■ 議会日誌

6月3日議会運営委員会▷4日府下議長会総会▷6日中部局長会▷7日政友会総会、革新クラブ総会、各派代表者会議▷10日議会運営委員会、全員協議会、本会議第1日▷13日議会運営委員会、住宅協合理事会▷14日各党派総会、本会議最終日▷15日各派代表者会議▷17日議会だより編集委員会▷21日府政100年記念式典▷25日寝屋川南部下水道組合会議▷26日各派代表者会議、大和川右岸水防組合会議▷28日中部議長会定例会
7月2日都市競馬組合会議▷3日都市競艇組合会議▷5日政友会幹事会▷6日革新クラブ総会▷9日都市競艇組合会議、近畿議長会理事会▷10日都市競馬組合会議、議会だより編集委員会、寝屋川南部下水道組合会議、東大阪治水協議会▷11日各派代表者会議▷12、13日議員研修会▷19日質促常任理事会

■ 委員会のうごき

5月18日文教産業委員協議会▷24日総務委員協議会▷28日駅前整備特別委員会
6月1日総務委員協議会▷3日厚生委員協議会▷5日建設委員協議会▷8日文教産業委員協議会、交通対策特別委員会▷11日文教産業委員協議会、厚生委員会▷12日建設委員会、総務委員会▷24日駅前整備特別委員会▷25日広域行政調査特別委員会
7月10日厚生委員協議会▷19日厚生委員泌尿処理場視察(茨木、富田林市)





議会だより

第48号

4

昭和43年7月20日

委員会

● 総務

■市立第2用和小(仮称)敷地取得の件

【議案の内容】

人口急増に伴う就学児童の増加に対処するため、学校新設に必要な用地を15,000㎡、1億8,152万8,000円で買収するものです。

【質疑】

買収地内の道路、水路の付け替えについて話し合いはついているのか。

【答弁】

買収地の周囲に2mの道路および1mの道

路を通すことで地主の了解を得ています。

【審査の結果】

原案どおり承認。

■43年度一般会計第1号補正予算

【質疑】

庁舎増築事業費1,800万円の追加理由は何か。将来の総合庁舎計画との関連はどうか。

【答弁】

当初予算で窓口事務の一元化に備えて3,2

00万円で庁舎の一部増築をすることになっていたが、庁舎の将来計画とあわせて再検討した結果、追加が必要となりました。

将来は、八尾小の移転用地を取得して同校を移し、その跡地に将来人口も見込んだ新庁舎を建設します。

【審査の結果】

財政計画の検討とあわせて、今後に悔を残さぬ庁舎建設計画をたてるよう要望し承認。

● 建設

■市道路線の認定及び一部廃止の件

【議案の内容】

大正第44号線と、八尾第111号線の2路線を新しく市道に認定し、亀井第6号線ほか12路線を廃止するものです。

【質疑】

市道として認定するのは、幅員6.5m以上ではないのか。

【答弁】

市道を新設する場合は、幅員6.5m以上を原則としているが、認定の場合には、私道として放置しておくより市道として管理する方が市民の要望に沿うと思われるので、現状により6.5m以下でも認定しています。

【審査の結果】

認定する路線については、いずれも幹線道路に通ずる主要路線であり、また、廃止される路線については、路線の一部が学校、工場敷地内に包含され、道路としての機能を有さず形態をもっていないため廃止されるものであり、異議なく原案を承認しました。

■43年度一般会計第1号補正予算

【議案の内容】

前年度より繰り越した街路事業費、不良住宅除却事業費及び道路橋りょう費として1億1,230万円の追加と、債務負担行為としては、近鉄大阪線高架事業費として9,500万円が計上されています。

【質疑】

不良住宅除却のあと、入居できない人が何割かあるのはなぜか。

【答弁】

入居資格のない人もあるので、入居できない人が何割かある場合もある。

【審査の結果】

近鉄北側線の用地並びに都市計画街路にかかる用地買収について、地価、補償費が年々上がるので、適切な価格で早急に買収を済ませるよう要望し、その他、質疑をかわしましたが、適切な答弁があり、これら補正額についてはやむを得ないものでありますので、本予算についての原案も異議なく承認しました。

● 文教産業

■43年度一般会計第1号補正予算

【議案の内容】

今回の補正予算の主なものは、仮称第2用和小学校校地買収費で、そのほか教材購入費、奨学基金積立金などで補正額は1億8,217万8,000円です。

【質疑】

用地買収については当然の措置とみとめるが、これが建設に対して付随する問題として、校地かさ上げに必要な進入路の用地、水路のつけかえ、ならびに開校時期等についての見通しはどうか。

【答弁】

進入路については、府の補助を受けて通学のための進入路ではなく、当該地区の開発をはかるために建設していく予定であり、用地確保の見通しもついているので、用水路等についても、いずれも適切な措置を講じていきます。

また、開校時期については、昭和44年4月開校を目標に最善の努力をしていきます。

【審査の結果】

今後ともさらに、学校用地確保については総合基本計画に基づいて、積極的に先行取得をはかられるよう要望して、異議なく原案を

承認しました。

【その他】

学校給食センターの予算化がまだ実現されていないので、担当者に対し、この点をただしたところ、これに対して「補助起債等の関係で今定例会に予算化できなかったが、次期定例会において間違いなく予算化していく。」またその規模、内容等についても早急に関係者間において話し合いを進め、昭和44年4月開設できるようにする考えです」との答弁がありましたので、その実現方を強く要望しました。

● 厚生

■八尾市市税条例の一部改正の件

【議案の内容】

保険税の減額対象世帯の範囲を拡大する地方税法施行令の一部改正に伴い、保険税の減額対象となる範囲を改めるものです。

【審査の結果】

今回の条例改正は、法改正に伴うものであるため、異議なく原案を承認しました。

■43年度一般会計第1号補正予算

【議案の内容】

本年5月1日より開所している安中、高安

両保育所に水遊び場を造るための経費210万円の追加です。

【質疑】

子供をあずかっている時期に工事を進めると少なからず危険が伴ってくるが、水遊び場を開所するまでに完成しておくべきではなかったか。

【答弁】

補助金の関係もあって、今回のような予算措置をしました。

なお、工事期間中は子供に危険が伴わないよう十分な注意を払っていきます。

【審査の結果】

施設を設置する場合は、付帯設備も完成した形で開設することにより、利用者に与える印象も違ってくるので、今後の予算計上時には、これらを十分検討して、血の通った行政効果の上がる予算執行をするよう要望して、本件も承認しました。

特別委員会

● 広域行政調査

■大阪市との行政協力関係

木本用排水路の改修、大阪市立身体障害者福祉センターの共同利用など懸案事業の実現につとめる一方、昭和36年の協定締結当初にとりきめられた「市バス、地下鉄の延長」「ごみ焼却場の設置」など16項目の共同課題の再検討に取り組みました。いま両市間で協議が進められており、近く新しい共同課題として正式に決定される予定です。

■柏原藤井寺両市との協力関係

3市間で協議を行ない、都市計画道路の接続、大正橋に歩道橋の設置など相互の要望事項の解決に協力して取り組むことを申し合わせました。

■今後の課題点

周辺都市の広域行政をめぐる動きが活発になっている中で、的確な情勢判断の上に当市としてとるべき進路を明確にすることが望まれており、委員会は市長とともに検討をつづけていくことを申し合わせました。

● 交通対策

当委員会は、バス路線の新設と交通網の充実、合わせて関西線各駅の列車停車回数増加、市民生活をおよびやす交通公害と事故をなくす運動を目的に設けられています。

① 関西線波川踏切 踏切の交通規制の実施、家屋立退問題の解決により交通渋滞はいく分か緩和されました。

② 志紀駅の停車回数増加 天鉄局と再三交渉の結果、数本の増車をみました。今後は八尾駅とともに快速列車の停車を積極的に推進していきたいと思えます。

③ 近鉄大阪線の高架化 本年1月24日関係機関と覚書が交わされ、色々の弊害を考慮して、万全の配慮のもとに工事が進められるよう強く要望しました。

④ バス路線の新設 府宮高砂団地のバス乗り入れについて、昨年12月山本駅前から1日53往復が運行されました。

⑤ 安全施設の整備 横断歩道橋新設については市立病院北側の国道25号線に現在

着工中であります。志紀駅前についても目下調査中であります。今後とも交通安全都市にふさわしいまちづくりを行なっていきます。

● 駅前整備

当委員会は、国鉄及び近鉄八尾駅前前の整備について調査検討を行ない、事業の促進をはかることを目的として昭和41年9月に設置され、42、43年度においても続いて調査、検討を加えています。

今後の委員会の運営問題については、委員会の運営上、当然起ってくる「総合基本計画と都市計画との関係」あるいは「整備の範囲」等の基本的な問題点を支柱にして42年度において、当委員会として独自の活動を行ない、理事者との意見交換会の開催をはじめ、関係諸団体代表者との懇談会の開催、駅前整備の実態調査、さらに、他都市における民衆駅の視察などで、当市が今後事業を進めていくうえで、参考とすべき点や貴重な資料が数多く得られました。