



やお市政だより

第371号

昭和43年11月5日

昭和24年10月10日第三種郵便物認可

発行所 大阪府八尾市役所

編集兼発行人 総務部 秘書課

印刷所 サンケイ印刷株式会社

市民憲章 わたくしたち八尾市民は 1. 若い力をそだてましょう。1. あたがかりでまじわりましょう。1. みどりのまちをつくりましょう。1. 文化財をたいせつにしましょう。1. 働くよりに生きましょう。

市の動き

●文化の日、市政功労者が表彰されました

市では、「文化の日」の3日、市民ホールで市政に功労のあった23人、9団体を招き、大橋市長から表彰状と感謝状を贈りました。また、市教育委員会でも、教職員39人、2団体を表彰しました。

当日、表彰状、感謝状を受けられた方は次のとおりです。(順不同、敬称略)

市長表彰

角田悌也(山城町1-93=自治振興委員) 岸田富市(安中町2-5-3=自治振興委員) 加仲留吉(本町7-10-14=統計調査員) 瓦谷信三(久宝寺3-3-15=統計調査員) 村井当喜造(南島井町2-3-53=民生児童委員) 稲津恵美(東久宝寺3-11-5=民生児童委員) 奥田法宣(新家町2-40=司法保護司) 木下 博(幸町1-60=市遺族会副会長) 平谷藤太郎(太田1530=市身体障害者福祉会

副会長) 中瀬ヒサ子(萱振町3-98=市母子福祉会会員) 中村悦雄(光南町2-4-4=東洋蠶繭KK取締役社長) 白井米吉(安中町1-24=有限会社共和精機製作所取締役社長) 森田勇吉(小阪合町4-21-17=小売市場連合会副会長) 吹田米太郎(老原1494=志紀農業協同組合長) 佐伯俊光(山本町1-24=市医師会理事) 中野公雄(田井中 371-10=市消防団分団長) 福田芳男(萱振町2-77=市消防団分団長) 秀内義治(大竹 834=市消防団分団長) 斎藤俊一(山畑 349=市議会議員) 岩崎義一(大窪 599=市青少年指導員) 藤善義夫(桂町1-84=市青少年指導員) 八尾交通安全協会(石田善祝会長) 八尾工場防犯協会(矢倉福次郎会長) 八尾煙草商業協同組合(中村弘組合長) 八尾市種子更新協議会(森岡安治郎会長) 八尾火災予防協会(谷口

安吉会長) 八尾市体育連盟(西沢袈裟人) 感謝状を受ける方

株式会社大和銀行、象印マホービン株式会社、八尾ライオンズクラブ、中山正二郎(末広町4-57) 佐々木幸春(恩智800)

教育委員会表彰

柿原斌足(竜華小歯科医) 中野幸次郎(山本小歯科医) 新門正一(安中小歯科医) 木村諒彦(八尾中歯科医) 川本行雄(竜華中歯科医) 浜地清哉(大正中歯科医) 成法中学校男子バスケットボール部(第22回大阪府民体育祭中学校男子バスケットボール部門で優勝)

感謝状を受けた方

八尾市学校保健会

なお、この日、永年勤続、優良市職員、教職員も合わせて表彰しました。



●市民文化祭が開かれています

市制20周年を記念して催されている第15回市民文化祭は先月20日の詩吟大会で幕開け、27日の日本舞踊会、今月1日からの美術展につづいて、いま常光寺境内で菊花展(15日まで)が行なわれています。

この文化祭もようやく市民のみならずにも親まれ、参加される方もふえ、文化の秋にふさわしい盛大な催しとなっています。

今月23日の教育センターの安積、友井パレエ団の公演まで、まだまだたくさんの大会がありますので、(2面行事欄参照)同好の方とお誘い合わせの上、参加ください。

写真=【上】美術展-教育センター【下右】婦人芸能祭-市民ホール【下左】菊花展-常光寺(近鉄八尾駅前)

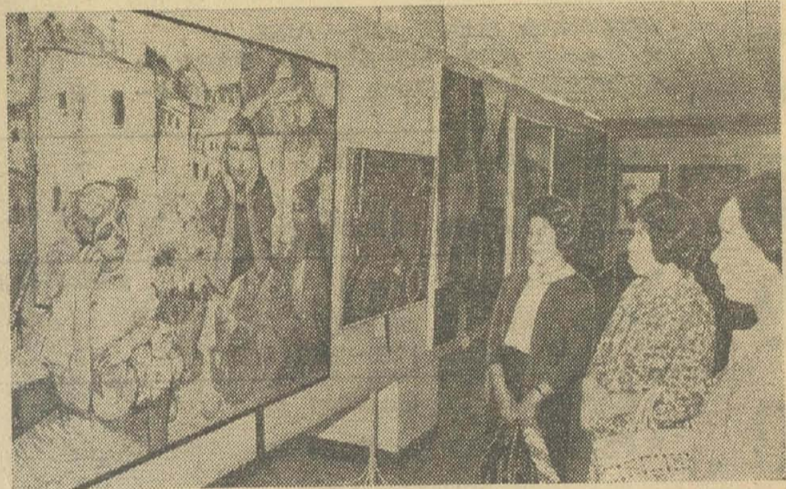

●住民登録をしていないと選挙はできません

来年4月からいよいよ住民基本台帳法による新しい住民票にかわります。これは、いままでの住民登録法の住民票にのせられていた基本的な記載事項のほか、選挙人名簿の登録の有無、国民健康保険、国民年金、主食配給に関することなどの資格要件も記載された総合的な台帳です。

市役所では、この台帳を基にして、みなさんの権利、義務に関するいっさいの事務を行なうこととなりますが、新しい制度と選挙の関係は次のとおりです。

●住民基本台帳に登録されていないと選挙人名簿に登録されません

いままでは、住民登録をしていなくても、本市に住んでいる方は選挙人名簿に登録してきましたが、これからは住民基本台帳に登録されていないと選挙人名簿にのりません。

選挙の投票は選挙人名簿にのっている人で

ない投票できませんから、住民登録の届けをしていない方は、いまずぐこの手続きをしてください。

●住所は正しく届けましょう

これからは、選挙人名簿の住所も、住民基本台帳に記載されたところになります。実際の住所と、登録された住所とがく違っていると、選挙の入場券が届かなかったり、現住地から遠く離れた投票所へ出向いていただかねばならなくなります。

●現在選挙人名簿にのっているも、住民登録のない方は名簿から抹消されます

はじめに申しましたように、「住民基本台帳に登録されていない(住所の届けをしていない)選挙人名簿に登録しない」きまりですから、現在名簿にのっている人でも、住所登録のない人は、原則として選挙人名簿から

抹消されることとなります。

●選挙人名簿に登録されていない方はすぐ届け出てください

現在の公職選挙法では、満20歳になった方でも、本人の申し出がなければ、選挙人名簿に登録されません。新しく成人になられた方でまだ選挙人名簿の登録申請をしていない方はすぐ選挙管理委員会か市役所出張所へ届け出てください。



人の動き =43・9・30=

人口総数	196,698 (+ 765)
男	99,370 (+ 355)
女	97,328 (+ 410)
世帯数	58,609 (+ 207)

()内は前月よりの増減です





やお市政だより

昭和43年11月5日

2

第371号

市の行事

11 (月)	★家児 10.00~16.00 福祉会館 ★心配 13.00~16.00	
12 (火)	★家児 10.00~16.00 福祉会館 ★府の巡回交通相談 10.00~16.00 4階会議室 ★ママとボクの体操教室 13.30~16.00 教育センター	★青少年愛護相談 9.00~17.00 教育センター
13 (水)	★家児 10.00~16.00 福祉会館 ★結婚 13.00~16.00	
14 (木)	★家児 10.00~16.00 福祉会館 ★青少年愛護相談 9.00~17.00 教育センター	★婦人スポーツ教室(バレーボール) 13.30~16.00 教育センター ★一般スポーツ教室() 17.30~21.00
15 (金)	★近畿交通安全デー ★市民文化祭 菊花展最終日 9.00~20.00 常光寺 ★家児 10.00~16.00 福祉会館	
16 (土)	★市民文化祭 英語弁論大会(一般市民、大学生、高校生の三部門) 13.00~ 教育センター	
17 (日)	★市民体育大会 陸上競技 9.00~ 八尾高 ★ バスケットボール 9.00~ 教育センター ★市民文化祭 短歌、俳句大会 10.00~ 教育センター	
18 (月)	★家児 10.00~16.00 福祉会館 ★心配 13.00~16.00 ★行政 13.00~16.00 市民相談室	
19 (火)	★家児 10.00~16.00 福祉会館 ★交通 13.00~16.00 市民相談室 ★ママとボクの体操教室 13.30~16.00 教育センター	★青少年愛護相談 9.00~17.00 教育センター
20 (水)	★家児 10.00~16.00 福祉会館 ★人権 13.00~16.00 人権擁護委員会室	
21 (木)	★家児 10.00~16.00 福祉会館 ★青少年愛護相談 9.00~17.00 教育センター	★婦人スポーツ教室(バレーボール) 13.30~16.00 教育センター ★一般スポーツ教室() 17.30~21.00
22 (金)	★家児 10.00~16.00 福祉会館	
23 (土)	★勤労感謝の日 ★史跡めぐりの会 9.30~ 近鉄恩智駅下車、天王の森集合(雨天中止) ★市民文化祭 バレエ大会(安積・友井バレエ団出演) 13.00~ 教育センター	
24 (日)	★市民体育大会 バスケットボール 9.00~ 教育センター	
25 (月)	★家児 10.00~16.00 福祉会館 ★心配 13.00~16.00	

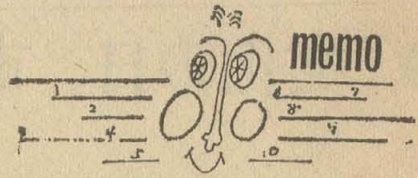

市長旗野球で、小石クラブ 日栄製作所、水道局優勝

市長旗争奪軟式野球大会は、10月13日、山本球場で優勝戦が行なわれ、小石クラブ(クラブチーム)日栄製作所、水道局(事業所チーム)がそれぞれ優勝し、野球大会は閉幕しました。優勝までの結果は次のとおりです。

☆西村蝶番0-1木村工機 ☆コクヨヤングローズ0-1松本油脂 ☆山下鉄工所1-3シルバー工業 ☆コクヨヤングース3-0竜華操車場 ☆明治乳業6-0ヨコヅナ ☆早川ブラザーズ6-2藤本写真 ☆結城紙工2-1熊城 ☆日本バルカー1-3光洋機械 ☆菊水テープ0-1久代石綿 ☆八尾電々4-3熊野合成 ☆日本鉄工所3-1木村工機 ☆清掃局八尾工場3-4日栄製作所 ☆志紀野鳩クラブ4-1植松ジュビター ☆マディマン(不戦勝) ヤグラ ☆小石クラブ8-3暁 ☆萱振ジュニア0-1ハヤブサ ☆シルバー工業0-7松本油脂 ☆平野金属4-0日本バルカー0B ☆近鉄高安1-2コクヨ球友会 ☆森田特殊機工6-2ソウル ☆明治乳業1-2コクヨヤングース ☆水道局7-0共立金属 ☆日栄製作所7-0早川ブラザーズ ☆光洋機械6-0久代石綿工業 ☆八尾電々0-0(抽せん勝)日本鉄工 ☆結城紙工0-7水道局 ☆平野金属4-0コクヨ球友会 ☆コクヨヤングース0-2日栄製作所 ☆ヤグラ2-1野鳩クラブ ☆ハヤブサ0-9小石クラブ ☆松本油脂0-1水道局 ☆森田特殊機工1-0平野金属 ☆光洋機械1-6日本鉄工

差別をなくし明るい町づくり市民集会

同和問題への関心が市民の各層に徐々に広がっています。さらに、市民一人一人が同和問題の理解を深めてもらおうと市民集会を開きます。この集会では講演と映画を行ないますので、多数ご参加ください。

とき 11月21日(木)午後1時~
ところ 八尾市民ホール
主催 「同対審」答申完全実施要求国民運動八尾市実行委員会

企業事業資金 あっ旋15日まで

産業課では、府の小規模企業事業資金あっ旋の申し込み受け付けを行なっていますが、11月15日に締め切りますので、早い目にお申し込みください。

- 注
- 結婚 = 結婚相談
 - 家児 = 家庭児童相談
 - 交通 = 交通相談
 - 心配 = 心配ごと相談
 - 行政 = 行政相談
 - 人権 = 人権相談



史跡めぐりの会に参加しましょう

史跡をみながら秋の高安山をハイキングする『史跡めぐりの会』を開催します。多数ご参加ください。

- とき 11月23日(勤労感謝の日)
- 集合するところ 近鉄恩智駅下車東へ約100米 『天王の森』
- コース 天王の森→神宮寺→恩智城址→恩智神社→

いこいの家→梅岩寺→善光寺→教興寺など

- お弁当、水筒などは各自で持参ください。
- 参加者には『八尾の史跡』第2集を記念にお渡しします。
- 参加を希望される方は前日までに電話かハガキでお申し込みください。



やお市政だより

第371号

3

昭和43年11月5日

お知らせ

●環境衛生のこと

■越冬こん虫の退治は16日までに衛生課へお申し込みください

夏にさかんに活動するカやハエ、ゴキブリなどの害虫はこれから家の床下などに越冬します。そこで衛生課では、この機会に害虫を退治して、住みよい町にするため越冬こん虫駆除月間を行ないます。希望者は地区ぐるみ

で日時などを決め、11月16日までに衛生課防疫係へ申し込みください。実施要項は次のとおりです。

▷と き…今年1日から来年1月31日まで
▷退治の方法…噴霧機で家の床下、室内に薬

を吹き込み、越冬する害虫を撲滅します。
▷注 意…煙が逃げないように窓のすき間、戸のすき間をテープや新聞紙などでめばりをし、窓を密閉してください。料金は無料です。

●衛生のこと

■水洗トイレの浄化槽の清掃は許可業者に委託してください

市内のし尿浄化槽の維持管理と清掃は、ことし4月1日から、市長が許可した業者しかできなくなりました。

いま、水洗便所を使っておられる方は、次の許可業者に、浄化槽の清掃を委託してください。これらの業者の使う自動車のドアには

市章のある浄化槽清掃専用車のマークをつけています。このマークのない車は許可のない車ですから、お断りください。

▷許可された業者
八尾市清掃協同組合（責任者杉田正次、TEL(91)3881内線 297）KK八尾市環境衛生公

社（責任者中野音次郎、TEL(22)6881）八尾市浄化槽清掃センターKK（責任者西尾猛、TEL(43)6155）

なお、くわしいことは衛生課へお問い合わせください。

●幼稚園のこと

■市立幼稚園児の募集が始まります

市教委では、来年度幼稚園に入園する園児を次のとおり募集します。

▷応募できる人…昭和38年4月2日から昭和39年4月1日までの間に生まれた者。幼児と保護者の住所が八尾市内にある者。

▷願書用紙の交付…各幼稚園で昭和43年11月25日から29日までの5日間、毎日午後1時から4時まで交付します。

▷願書の受付…各幼稚園で昭和43年12月2日から6日までの5日間、毎日午後1時から4時まで受け付けます。必要書類は住民票（家族全員が記載されたもの）、米穀通帳（生産世帯は不用）、ハガキ1枚（連絡用のため保護者の住所、氏名記入のこと）。各園の募集人員は次のとおりです（カッコ内は募集人員）

八尾幼稚園（336） 竜華幼稚園（210）
山本幼稚園（336） 大正幼稚園（168）
山本南分園（210） 桂幼稚園（126）
用和幼稚園（378） 安中幼稚園（168）
久宝寺幼稚園（168） 曙川幼稚園（126）
南高安幼稚園（126） 北山本幼稚園（126）
南高安三和分園（84） 志紀幼稚園（126）
中高安幼稚園（126） 老原分園（42）
北高安幼稚園（84）

山本幼稚園（336） 大正幼稚園（168）
山本南分園（210） 桂幼稚園（126）
用和幼稚園（378） 安中幼稚園（168）
久宝寺幼稚園（168） 曙川幼稚園（126）
南高安幼稚園（126） 北山本幼稚園（126）
南高安三和分園（84） 志紀幼稚園（126）
中高安幼稚園（126） 老原分園（42）
北高安幼稚園（84）

●講座のこと

■労働会館分館でデザイン教室受講生を募集します

市立労働会館分館では、後期デザイン教室を11月13日からはじめますので、多くの市民の参加を呼びかけています。

後期の教室は、新聞、雑誌、ポスター、ピラ、ラベル、書籍の表紙などに使われている文字の描き方、レタリングを主に勉強します。

▷と き…11月13日～3月30日（毎週水曜日午後6時～8時30分）

▷受講できる人…満16歳以上の市民または市内在勤者

▷受講料…不要（ただし材料費個人負担）

▷申し込み…11月10日までに労働会館分館

（植松町5丁目、TEL(23)4115）で先着順30人まで受け付けます。

なお、前期デザイン教室で陶芸を習った有志が集まり、11月10日午後1時に同分館で陶芸クラブを発足します。参加希望の方は分館までお問い合わせください。

●給食のこと

■給食物資の納入業者の登録を受け付けます

学校給食会では、来年度の学校給食物資の一括購入による物資納入業者の登録申請を次の通り受け付けます。なお、登録業者の決定は八尾市学校給食物資納入業者選定基準に基づき、書類審査と実地調査をして決めます。
▷今回受け付ける登録業種…麺類や小麦粉製

品、豆類とその製品、いも類、魚介類とその加工品、獣鳥鯨肉類とその加工品、乳製品、卵類、油脂類、野菜類、果実類、海草類、パン添加物、調味料、ビタミン強化剤、その他乾物類。

▷申請用紙の交付…11月11日～20日

▷受付のとき…11月20日～30日、午前9時～午後5時、土曜日はおひるまで

▷ところ…八尾市学校給食会（市教育委員会内にあります）。

●人事のこと

■市立病院で看護婦さんを募集しています

市立病院では、看護婦、助産婦を募集しています。希望者は市立病院事務局庶務課（TEL(22)0881）へお問い合わせください。

▷募集する人員…若干名
▷応募できる人…看護婦、准看護婦は年令53

歳未満の免許所有者。助産婦は年令40歳未満の免許所有者。

▷給 与…免許取得直後の基準給与月額。看護婦3万円以上、准看護婦2万5千円以上、助産婦3万1千7百円以上。いずれも経験

年数に応じて加算、その他、八尾市給与条例に基づく諸手当があり、通勤住込自由、宿舍完備。

●地籍のこと

■地籍調査が始まります

地籍調査は、すでに市政だよりでもお知らせし、またことし実施区域の土地所有者の方々には「地籍調査のあらし」の冊子をお送りし、地元別説明会も行ないましたので、十分ご理解いただけたことと思いますが、最近実施区域内で土地所有者となられた方もありますので、調査のあらしをお知らせいたします。

地籍調査の目的
この調査は国土調査法に基づいて行なう調査で、国土の開発、保全と国土の利用の資料にするとともに、あわせて地籍の明確化を図るため、国土の実態を調査するのが目的で土地の国勢調査ともいふべきものです。

現在、土地については「登記簿」や「字切り図」がありますが、土地の戸籍としての役割が十分とはいえない状態です。たとえば、長い年月の間に登記簿や字切り図と現況が合わず、そのままになっているものも相当あることと思われる。

この調査は、これらのことを現況や利用目的などに重点をおいて、正しい位置、形状、地目、地番、地積、所有者などを明らかにするための調査です。

この調査が終了すると、新しい「地籍図」や「地籍簿」が作られます。

これが出来あがると、ごんご皆さん方の土地の保護にも役立ち、市の新しい町づくりの計画、実施などにも貴重な資料となります。

調査を実施する時期
本年度実施区域は主として農耕地ですので12月初旬ごろから調査をはじめの予定です。土地所有者の方々にやっていただきたい事項

「一筆地調査票」を立てる。
これは市の方から所有者の皆さんにお送りしますので、その土地の見やすい場所に立ててください。

「境界杭（筆界杭）」を打つ。
皆さんの土地で、どんなに小さい土地であっても、境界に杭を打っていただきます。この杭も市で用意し、出来るだけ土地の近くへ一括して配付します。

杭を打つときは、必ず隣りの所有者の方々と話し合っ打ってください。もし杭が打たず、境界がはっきりしない場合は、今度の調査ができなくなりますので、ご注意ください。これが終了すると、市の職員が一筆毎に調

査に参ります。この調査は、12月初旬ごろからの予定です。

この次は、測量がはじまります。調査と測量が終了すると、正しい位置、形状、地目等が地籍図としてできあがるわけです。

地籍図などのえつ覧
地籍図、地籍簿ができあがりますと、皆さん方に20日間市役所でえつ覧していただくことになっています。このとき間違いなどがあれば、そのことを申し出てもらえば再調査をすることになっています。

国の認証
えつ覧が済みますと、国の認証を受ける手続きをします。国の認証がおりますと、そのことを公示するとともに、登記所へ地籍図と地籍簿を送付します、これにより登記所は登記簿の書替えなどがおこなわれることになっています。

以上はその概略ですが、ご不審な点がありましたら、市役所土木課地籍調査室へおたずね下さい。

地籍調査室は市民ホールの2階です。



市の話題

楽しかった市民スポーツ祭



市民憲章制定記念市民スポーツ祭は先月27日、秋晴れの上天気にめぐまれ、午前9時から市立山本球場に市民約5千人が集まり、盛大にスポーツの祭典をくりひろげました。

スポーツ祭は2、3歳の幼児から60歳以上のおとしよりまで、だれでもが気軽に参加でき、運動を楽しんでいただこうというもので、幼児かけっこ、地区対抗リレー、60歳以上の玉送り、綱引き、5,000m競走など26種目にわたって、みんな元気いっぱい運動し、手に手に賞品をもち、2時半に閉会しました。



しあわせを築く道

同和教育の手引 6

「部落の人は人種がちがうのだ、などという人がいますが、ほんとうにそうなのでしょうか」

同和地区の起源や沿革については、いろいろな誤った説が伝わっています。人種起源説、宗教起源説、職業起源説などがそれです。

これらの諸説は、差別をもっともらしく理由づけるために、もちだされたもので、何ら科学的根拠のないものです。

「神功皇后が三韓征伐したときつれて帰ってきた帰化人の子孫だ……」などという子供だましのような説が、まことしやかに伝えられ、人種がちがうのだから差別されても当然だという乱暴な結論を押しつけるのです。

しかし、人種といえば、もともと日本人は朝鮮や中国、南方、北方のいろいろな人種の混血民族であることは、日本歴史の本をひもとくまでもありません。だから、帰化人だとか、人種がちがうからだといって、部落の人たちだけが差別される理由は少しもないのです。



一方、近くに目を移して、私たちの住む八尾市についてみても、「八尾市史」の古代篇にも記されているように、「…東部山麓地帯には、帰化民族が文化の美を誇っていた」とあり、いろいろな帰化した民族、つまり人種がちがう民族が住んでいたのです。

これだけみても、人種起源説がまったく誤った説であることがわかります。こうしたことは、実は、わざわざ立証してみるまでもなく、「差別」を当然化するための説であることがわかれば、十分なのです。

同和地区にもはっきりかかれています。「…同和地区の住民は異人種でも、異民族でもなく、疑いもなく日本民族、日本国民である……。…同和地区は中世末期ないし、近世初頭において、封建社会の政治的・経済的・社会的条件に規制せられ、一定地域に定着して居住することにより形成された集落である」。

誤った説、誤った言葉にまどわされず、正しい目、自分の目でものをみることが大切です。」