



第385号

昭和44年6月5日

昭和24年10月10日第三種郵便物認可

やお市政だより

発行所 大阪府八尾市役所

八尾市本町1 TEL代03881

印刷所 サンケイ印刷株式会社

市民憲章 わたくし八尾市民は 1. 若い力をそだてましょう。1. あたかいい心でまじわりましょう。1. みどりのまちをつくりましょう。1. 文化財をたいせつにしましょう。1. 働くよこびに生きましょう。

市の動き

●最近、強盗、窃盗事件が相ついで起っています

最近、市内では凶悪な強盗や窃盗が連続して起っています。八尾警察でも、一刻も早く犯人を逮捕するため、現在、府警本部、市防犯協議会、各地区の防犯委員と協力して、努力をしていますが、犯人逮捕にまでは、いたっていません。

今後も、いつ、どの家庭が狙われるかわかりません。隣近所、力を合わせて、このような犯罪から自らを守りましょう。

■強盗犯人は30歳位、身長1m50、丸顔、一見工具風の男です

強盗事件は、3月をはじめから今までに久宝寺、本町、長池、柏村、山本において6件発生しています。単独犯行で午前11時前後か午後5時前後に侵入し刃物をつきつけ、おとし現金や貴金属などを奪い、逃走しています。

犯人は30歳ぐらい身長1m50cm前後、小柄で丸顔、一見して工具風の男です。

また多額窃盗事件は、3月から5月にかけて

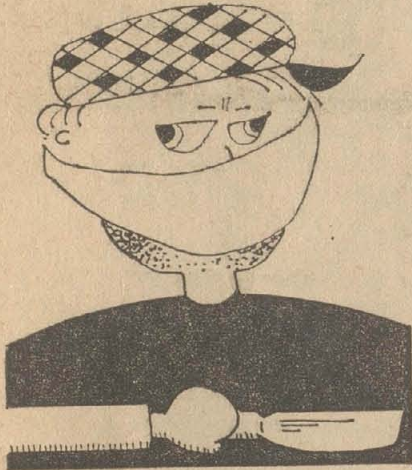

15件、主として山本を中心とした山手と萱振本町などに集中しています。犯人は、雨の日や風の強い夜などをねらって午前2時ごろから夜明け前ごろまでに窓ガラスや錠を破って侵入し現金、貴金属などを盗んでいます。

■戸締りは念には念を入れ、錠前は2つ以上にしましょう

警察では、防犯上の心構えとして、次のことを守るよう呼びかけています。

▽出入口や窓には、2つの錠前をつけ丈夫にする

▽ガラス窓には、雨戸をしめ、雨戸のない場合には、外から「コウシ」をとりつける

▽円筒錠は、簡単にねじ切られるので、ほかにシリンダー錠などをつける

▽隣近所との連絡用に防犯ベルをつける

▽寝るときには、家の周囲を明るく、中を暗くする

▽現金、貴金属は、金庫などへ保存する

▽戸締りを厳重にする

もし万一被害にかかったときは、現場は、決してさわらず、そのままの状態ですぐ警察に知らせてください。なお抵抗はできるだけやめ、犯人の人相、特徴をよく覚えておきましょう。(カットは犯人の特徴を表わしたものではありません)

●市内で《立体交差》の工事がすすんでいます

いま、市内のあちこちで、幹線道路である中央環状線、外環状線と、近鉄線、国鉄関西線など鉄道をもたぐり高架、立体交差工事が行なわれています。

これは府が計画している踏切りをなくし、大動脈の交通状態を良くすると、来年3月開催の万国博に、間に合うようにと、つぎの各地点で急ピッチで行なわれています。

《近鉄線との交差》

▽中央環状線近鉄高架工事

これは、中央環状線と交差する近鉄大阪線の弥刀と八尾間のうち約682mを高架(高さ6m)にするもので、完成は、来年の3月の予定です。写真②と④

▽外環状線近鉄高架工事

この工事は、近鉄大阪線が外環状線を高架でまたぐもので、高架になる部分は、約500mで、現在の恩智駅が北に移り、高架駅となります。ことし2月に一部着工し、46年3月末、完成予定です。

▽平野中高安線と近鉄大阪線山本町南付近で45年末、完成予定です。'

《国鉄関西線との交差》

▽中央環状線と関西線

これは(神武町、北亀井町3丁目の竜華操車場西端で)、関西線の上を中央環状線がまたぐもので、約400mの立体交差が生まれます。12月までには完成の予定です。

▽外環状線と関西線弓削、二俣の境界地区で、外環状線が、関西線と亀井一本郷線を約500mにわたり、またぐものです。写真①と③

▽萱振曙川線と関西線との立体交差

中央環状線と国道25号線を結ぶ市道萱振一曙川線と関西線との交差工事は、去年夏からはじまっています。長さ約170mで八尾市担当箇所は、ことし中に完成します。

なお、これまでに近鉄信貴線と外環状線との高架工事が、去年はじめに完成しています。

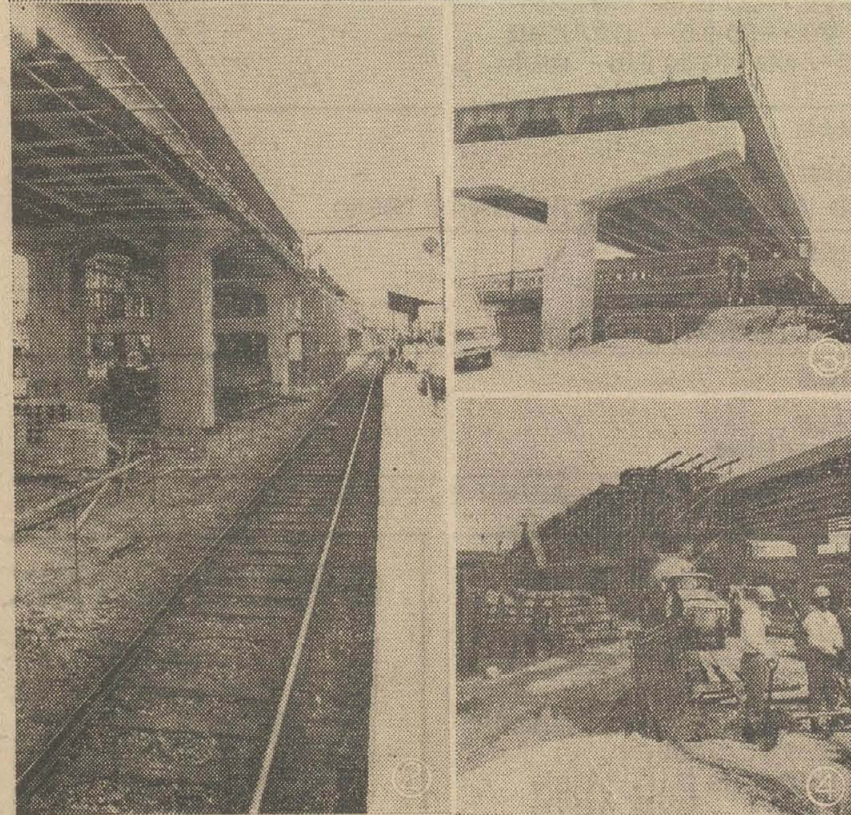
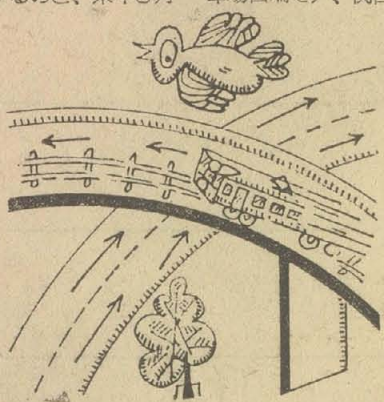

●成人病検診のことしの実施地区が決まりました

市では、成人病(40歳以上の人に多い高血圧、ガン、心臓病をいう)対策の重要性を考慮して、昭和38年から早期発見のため、40歳以上の市民の方々を対象に大がかりな成人病検診を行なってきました。

この検診には、府立成人病センター、保健所、市立病院、市内の開業医などの協力を得て、曙川、恩智、垣内、黒谷、教興寺を成人病管理モデル地区に指定し、地区内の約1万人を検診し、異常な人には、毎年定期的に管理検診をしています。

また、推進地区として、これまで志紀、大正、山本、安中、高砂団地を指定し、異常者の発見につとめてきています。

このほど、ことしの成人病検診実施地区が8月21日から6日間、竹淵と久宝寺地区に決まりました。

■検診は血圧測定と検尿から

検診方法は、まず血圧測定と検尿で異常者



を発見し、その人たちに精密検査(心電図、眼底カラー撮影、整形外科など)を行ないます。

ことしの受診対象者は、竹淵、久宝寺両地区で5,618人がおり、これからPR用のパンフレット、ビラの配布や地区の各種団体、婦人会などを通じて、40歳以上の人、全部が受診するよう呼びかける計画です。

対象者は、成人病早期発見のため、進んで受診しましょう。なおモデル地区については来年2月上旬に管理検診をする予定です。

●亀井保育所を改築し、定員が30人から120人になりました

市立亀井保育所の建物がお老朽化したため、全面改築工事を進めていきましたが、このほど完成し、定員も80人から120人に増員されました。

この総工事費は2,783万5千円で、その内訳は、国庫補助金100万円、府補助金513万5千円、市の自己財源2,170万円ですが、自己財源の内、国民年金還元融資による起債額900万円が含まれています。

やお市政だより

昭和44年6月5日

2

第385号

市の行事

6 / 11 (水)	★入梅 ★家児 10.00~16.00 福祉会館 ★結婚 13.00~16.00 福祉会館	★日本脳炎の予防接種(1回目) 13.30~15.00 用和小
12 (木)	★家児 10.00~16.00 福祉会館 ★婦人スポーツ教室(バドミントン) 13.30~16.00 教育センター ★一般スポーツ教室(バスケットボール) 17.30~21.00	★青少年愛護相談 9.00~17.00 教育センター ★日本脳炎の予防接種(1回目) 13.30~15.00 曙川小、清友幼
13 (金)	★家児 10.00~16.00 福祉会館 ★日本脳炎の予防接種(1回目) 13.30~15.00 北高安小、北山本幼	
14 (土)		
15 (日)	★近畿交通安全デー ★父の日 ★市民体育大会 バレーボールの部(一般男子) 9.00~ 府立八尾高校 ★結婚 13.00~16.00 福祉会館	
16 (月)	★家児 10.00~16.00 福祉会館 ★心配 13.00~16.00 福祉会館 ★日本脳炎の予防接種(2回目) 13.30~15.00 山本小、萱振集会所	
17 (火)	★家児 10.00~16.00 福祉会館 ★交通 13.00~16.00 市民相談室 ★日本脳炎の予防接種(2回目) 13.30~15.00 竜華小	★献血デー 10.00~15.00 市立病院 ★不用犬の引き取り 9.00~15.00 八尾保健所
18 (水)	★家児 10.00~16.00 福祉会館 ★行政 13.00~16.00 市民相談室 ★人権 14.00~16.00 市民ホール内人権擁護委員会室	★日本脳炎の予防接種(2回目) 13.00~15.00 用和小
19 (木)	★家児 10.00~16.00 福祉会館 ★法律 13.00~16.00 市民相談室 ★青少年愛護相談 9.00~17.00 教育センター	★日本脳炎の予防接種(2回目) 13.30~15.00 曙川小、清友幼 ★婦人スポーツ教室(バドミントン) 13.30~16.00 教育センター ★一般スポーツ教室(バスケットボール) 17.30~21.00
20 (金)	★家児 10.00~16.00 福祉会館 ★日本脳炎の予防接種(2回目) 13.30~15.00 北高安小、北山本幼	
21 (土)	★夏至 ★短編映画を見る会 第1回 15.00 第2回 19.00 教育センター大集会室	
22 (日)	★市民体育大会 体操の部(中学生・一般) 9.00~ 教育センター 柔道の部(中学生・一般) 9.00~ 府立八尾高校 バスケットボールの部(中学生) 9.00~ 成法中	
23 (月)	★家児 10.00~16.00 福祉会館 ★心配 13.00~16.00 福祉会館 ★日本脳炎の予防接種(1回目) 13.30~15.00 久宝寺中、八尾公園集会所(若草町)	
24 (火)	★家児 10.00~16.00 福祉会館 ★交通 13.00~16.00 市民相談室 ★不用犬の引き取り 9.00~15.00 八尾保健所	
25 (水)	★家児 10.00~16.00 福祉会館 ★結婚 13.00~16.00 福祉会館 ★府・市民税第1期、保険税第2期の納期限	

★この欄は切り取って適当な所へ貼ってください。空白はメモにどうぞ。



〈戦没軍人のご家族の方へ〉

第2次大戦の戦没軍人、軍属などに対しては、国から勲章、勲記などが伝達されることになっていますが、遺族の住所がわからないため、その手続きができない方もありますので、まだ叙勲を受けておられない、ご遺族は次へご連絡ください。▽大阪府民生部福祉課(大阪市東区大手前之町) TEL(941) 0351、なお用紙は、社会課(光南町1丁目の福祉会館内) TEL(91) 1972)でお渡します。

〈民謡講習会を開きます〉

教育委員会では、次のとおり「八尾市民謡講習会」を開きますのでお気軽に多数ご参加ください。▽とき 6月15日、22日、29日、7月13日、20日、27日の午後6時から午後8時30分まで ▽ところ 教育センター内体育館、(前体育指導員、松本富美子さんの指導です)自由参加ですので随時お越しください。なお服装も自由です。

〈精薄者の巡回相談〉

福祉事務所では、大阪府精神薄弱者更生相談所の協力で次のとおり精神薄弱者の巡回相談を開きます。▽とき 6月26日(木) 10時から15時まで ▽ところ 光南町1丁目の福祉事務所 TEL(91) 1971
対象となるのは15歳以上の人で、一般的に相談指導のほか必要に応じて心理、医学、職能的判定や施設入所の判定、所得税法上などの障害者控除の適用判定もおこなわれます。相談を希望される方は、6月14日(土)までに、住所、氏名、相談したい内容などを福祉事務所までご連絡してください。

人の動き	=5月1日現在=
人口総数	204,059 (+ 1146)
男	103,116 (+ 651)
女	100,943 (+ 495)
世帯数	60,904 (+ 474)
()内は前月よりの増減です。	

- 注
- 家児 = 家庭児童相談
 - 交通 = 交通相談
 - 心配 = 心配ごと相談
 - 行政 = 行政相談
 - 結婚 = 結婚相談
 - 人権 = 人権相談
 - 法律 = 法律相談

●短編映画を見る会=PR映画「八尾」など

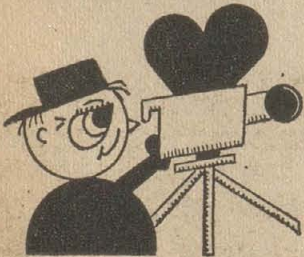

市政PR映画「八尾」(16ミリ、イーストマンカラー、20分)ができましたので、他の短編記録映画と共に、次のとおり上映することになりました。上映回数は2回、1回定員120人です。満員の時は次の機会をお願いすることがあります。
☆とき 6月21日(土) 第1回 午後3時
第2回 午後7時
☆ところ 市立教育センター内、大集会室
☆上映映画 「日本の祭」「東海道」「八尾」

●労働会館分館でレタリング教室



市立労働会館分館では、実習中心のレタリング教室を、つぎのとおり開きます。
▽とき 6月11日から10月15日までの毎週水曜日(午後6時から8時30分まで)
▽ところ 市立労働会館分館
▽資格 八尾市民または市内在勤者で15歳以上の方
▽定員 30名で先着順
▽受付期間 6月10日まで
▽申し込み用紙 分館事務所にあります。またテキストは分館で用意しますが、用具、材料は自己負担。



やお市政だより

第385号

3

昭和44年6月5日

お知らせ

●住居のこと



■正しい住居番号を書きましょう

当市では、市街地区域について順々に住居表示制度を実施して、住所の表示にはその建物につけられる「住居番号」を使用（たとえば、八尾市〇〇町〇丁目〇番〇号のように書くことになっています。ただし、本籍地には今までどおり地番を使います）しています。

最近新築家屋などに入居される方々で、間違った番号、あるいは今までのように地番を使っておられる方が多いようですが、つぎの地域に住居されている方、または新しく居住

される方はぜひ住居番号を書くようにして下さい。

住居番号がわからない方は、現地調査の上番号をつけますから地籍調査室（市民ホール2階）までお越し下さい。申請用紙は用意しております。

とくに、文化住宅・アパートなどの借家を建設された方は、入居者が正しい住居番号が使えるよう事前に申し出て下さい。

▽住居表示制度が実施されている地域

青山町・高美町・若草町・荘内町・陽光園
松山町・明美町・安中町・高町・淡川町・春日町・東太子・植松町・永畑町・相生町・太子堂・南太子堂・東久宝寺・久宝寺・北久宝寺・神武町・跡部北の町・跡部本町・跡部南の町・北亀井町・亀井町・南亀井町・本町・東本町・南本町・光南町・清水町・栄町

この地域以外に住居されている方、または事業所などについては、現在のままで結構です。

●融資のこと

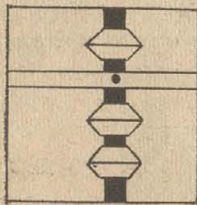

■中小企業のみなさんに貸し付けをします

産業課では、中小企業の皆さんに運転資金や設備資金の融資を行なっています。とくに今月20日まで夏季特別融資のあつ旋を行なっていますので、ご希望の方は商工係までお越しください。

▶夏季特別融資

○融資額＝担保付の場合、1事業者に500万円（組合は1,000万円）、無担保の場合、1事業者に150万円（組合に300万円）○期間＝

18カ月○貸付利率＝日歩2銭3厘

▶中小企業長期設備資金

○融資額＝1事業者につき500万円まで○期間＝5年以内○付帯運転資金＝1事業者につき300万円まで○期間＝2年以内、貸付利率＝日歩2銭3厘

▶一般小口融資

○融資額＝1事業者に200万円以内（組合300万円）○期間＝運転資金18カ月以内、設備資

金36カ月以内。

▶小規模企業事業資金（常時あつ旋）

○融資額＝1事業者に無担保で150万円と担保付で150万円、合計300万円以内（組合はその倍です）○期間＝設備資金と金額50万円以下の運転資金は3年以内、50万円をこえる運転資金は2年以内○貸付利率＝日歩2銭3厘○返済＝6カ月目から隔月分割

●衛生のこと

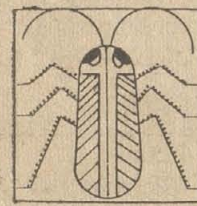

■ゴキブリは、こうして退治しましょう

今月はゴキブリの駆除月間です。みんなで一斉に駆除しましょう。

ゴキブリは、油虫、ボッカブリなどと呼ばれる不快な臭気をもった不潔な虫で、昼は暗いすき間などにひそんでいて、夜間に台所や事務室などをはいまわり、食物や食器の上に病原菌をまきちらしたり、書籍や障子などの糊を食い大害を与えます。

ゴキブリを駆除するには、他の害虫駆除と同じく、町ぐるみで駆除運動することが大切です。

▽駆除方法＝台所の調理台、棚、物入れ、引き出しの側面、裏面、野菜貯蔵庫付近の柱や



壁などに10倍にうすめたスミチオン10%乳剤をハケ、スプレーなどで塗布します。（薬剤は、2週間程度効果があります）塗る場所は薬剤が食物や食器から遠い所で、ゴキブリの出入口と思われる所がよいようです。また水屋などに塗った場合は、乾燥してから紙をしいて食器を入れてください。

なお、町ぐるみでの実施方法については、各地区の自治振興委員さんを通じて衛生課までお問い合わせください。

●税金のこと



■次の場所に移動窓口車がとまります

府、市民税第1期の納期、国民健康保険税第2期の納期は、6月25日（水）です。近く納税者のみなさんへ昭和44年度府、市民税の納税通知書をお送りします。なお通知書の税額に誤りがあると思われるときは、受けとった日から60日以内に異議の申し立てができます。異議申し立て用紙は、税務課にあります。なお次のところに納税移動車がとまります

ので、ご利用ください。

とき 午前 午後
18（水） 萱振緑ヶ丘公園 東本町小林住宅
友井ミツギ神社 久宝園住宅
19（木） 佐堂杵築神社 相生町日之出市場
都塚ソルミ橋 植松淡川神社
20（金） 西山本DMストア
北本町八尾センター

21（土） 竹淵新町温泉
竹淵南陽温泉
23（月） 中田高安市場
上ノ島北、山本中央市場
24（火） 教興寺高安ストア
末広町八尾パート
時間は、いずれも午前は10時から12時まで
午後は2時から4時までです。

●計量のこと



■計量器の定期検査を行ないます

府では、計量法の規定により、昭和44年度の計量器定期検査を次の日程で行ないます。商取引や証明に使っている「はかり」は、年1回定期検査を受けなければなりません。検査を受けるときは、計量器、お知らせハガキ、印鑑、手数料を持ってきてください。

とき ところ

	(午前)	(午後)
6月23日(月)	竹淵小学校	竹淵小学校
24日(火)	大正小学校	曙川小学校
25日(水)	労働会館分館	労働会館分館
26日(木)	安中小学校	安中小学校
27日(金)	新町市場	久宝寺中学校
28日(土)	白鳩幼稚園	白鳩幼稚園

30日(月)	労働会館	労働会館
7月1日(火)	〃	〃
2日(水)	中高安小学校	南高安小学校
3日(木)	志紀小学校	志紀小学校
4日(金)	教育センター	教育センター
5日(土)	〃	〃
午前は10時～12時、午後は1時～3時		

●保険のこと



■「なぜ他の府県で保険証が使用できないのか」の質問に答えて

（問）わたくしの妻が子供をつれて、郷里へ帰ったとき、子供が急病になり、もよりの開業医にかかり、保険証を提出したところ「大阪府と契約していないから、保険扱いができません」といわれ、普通料金を支払いました。わたしなどは、子供がいるので、できるだけ保険証をもって外出していますが、ところによって通用しないのでは、急病になったとき困ることになり、納得できません。また自費

で支払った料金はどうなるのでしょうか。

（答）八尾市の被保険者が診療をうける場合大阪府内にある療養取扱機関であれば、保険扱いとなることはいうまでもありませんが、たまたま、大阪府外で診療を受けた場合、その医療機関が大阪府と国民健康保険の取り扱いの申し出をしているところであれば、当然保険扱いになります。しかしその申し出をしていない医療機関では、保険扱いの診療をう

けられません。なお、旅行中の急病などにより、やむを得ず保険扱いの受けられない医療機関で診療を受けた場合には、自費診療となつて、あとで市役所保険課に請求すれば、市が行なっている給付の割合で償還される制度があります。このようなときの手続きおよび請求関係の用紙などは、保険課までお越し下さいれば、くわしく説明し、おわたします。

●犬のこと



■不用犬をひきとります

不用犬の処分にお困りの方は次の日に保健所で引きとりますので連れてきてください。▽毎週火曜日の午前9時から午後3時までで

連れてこられた方には、百円相当の粗品を差しあげます。また近所の野犬に迷惑されているときは、保健所まで連絡してください。

▽八尾保健所（清水町1丁目）TEL (22) 0661

●消防のこと



■職員の夏服が変わりました

消防本部は、6月1日から着用する職員の盛夏服を、今までの、長そでから、半そでにしました。これは、今までの長そでだと、見た目にもむし暑く感じられ、また暑いさ中の職員の作

業や事務を能率よくするために、考えられたものです。

したがって、消防職員の、一般家庭への立入検査、防火診断などを、この服装で行ないます。写真右側が新しい夏の制服です。





議会だより

第52号
昭和44年6月5日
八尾市政だより付録

編集委員会委員
芋谷 清 平田 庄治
柴谷 光謹 小枝 洋二
角倉 菊造 大村 清

4

本会議

議長に平田庄治氏

副議長に芋谷清氏

5月臨時会



平田(庄)議長



芋谷副議長

5月臨時市会は、5月2日に開会し、同日閉会しました。

この市会では、議長に平田庄治氏、副議長に芋谷清氏が選ばれたほか、常任、特別委員会の委員をはじめ市議会選出の各種役職の改選を行ないました。

(常任、特別委員会委員の氏名は別項のとおりです)

また、この市会には、43年度分起債の最終決定に伴う昭和43年度八尾市一般会計第8号補正予算専決処分承認の件や、志紀小学校校区の児童数増加の対策として、学校新設のための市立第2志紀小学校(仮称)敷地取得の件など5議案が提出されましたが、審議の結果、それぞれ原案どおり可決しました。

(注)右表の◎は委員長、○は副委員長

常任委員会

委員会名	委員				
総務	◎浜田 昌雄 寺田 新治	○柴谷 光謹 野津 昌己	川元 栄三 斉藤 俊一	畑中正 一 森田 道昭	和田 一二
建設	◎平田 正一 川内 牧太郎	○高田 寛治 熊倉 奎二	岡本次 達夫 森口 慶次郎	小枝 洋二 芋谷 清	坂東 六郎
文教産業	◎宮西 栄太郎 近藤 与四郎	○片岡 まさ 阿部 孝	松村 富蔵 東口 光蔵	井上 章一 北野 信太郎	角倉 菊造
厚生	◎延武 重造 西村 始隆	○大村 清 平田 庄治	後藤 義孝 阿尾 彰	木田 梅吉	北村 善蔵

特別委員会

委員会名	委員				
広域行政調査	◎和田 一二 川内 牧太郎	○寺田 新治 野津 昌己	岡本次 達夫 斉藤 俊一	川元 栄三 西村 始隆	畑中正 一 平田 庄治
交通対策	◎角倉 菊造 坂東 六郎 北野 信太郎	○森口 慶次郎 熊倉 奎二	延武 重造 片岡 まさ	小枝 洋二 東口 光蔵	宮西 栄太郎 森田 道昭
駅前整備	◎松村 富蔵 後藤 義孝 阿尾 彰	○阿部 孝 井上 章一 平田 正一	柴谷 光謹 木田 梅吉	大村 清 近藤 与四郎	高田 寛治 北村 善蔵

●広域行政調査

当市は昭和36年4月、他市にさきかけて大阪市と行政協力協定を締結したのをはじめその他の隣接都市との間の広域行政に取組んできました。しかし最近の諸情勢の変化に伴い、今後の広域行政の進路について再検討する必要性に迫られています。そこで43年度はその重点を置いて委員会は活動をしてきました。

昨年5月、中馬大阪市長は「同じ生活・経済圏内にある大阪市と隣接都市を、同じ行政圏に置こう」とする市域拡張論を提唱しました。これをうけて当委員会は、大阪市と行政

43年度 特別委員会の活動経過

昭和43年度の各特別委員会の活動内容が、3月6日開会の3月定例市会にて各特別委員長から報告されましたが、その内容のあらましをひろってみました。

協力関係にある当市のとるべき姿勢について市長はじめ担当者をまじえ討議するとともにさらに全議員による討議を重ねました。

その際の主な意見を大別しますと①大阪市との協力関係を進めながら大阪府や他の隣接都市とも協議していくべきである。合併につ

いては最終的には市民の総意によって決めるべきものだ。②大阪市、その他の隣接都市との関係が最近停滞気味であるのは、当市の態度がにえ切らないからだ。この際、進路を明確にすべきだ。③当市はまず、みずからの総合基本計画を早期に実現する立場に立って隣

接都市や大阪府との関係を考えるべきであり、軽々しく合併論に走るべきでない。

以上のような意見がかわされましたが、今後も引き続き、本市をめぐるさまざまな情勢の変化に遅れることのないよう活発な調査活動を展開していく考えです。

なお、具体的な事業としては竹洲西排水路の改修工事が大阪市との共同事業として着手されたほか、八尾市、柏原市、柏原・羽曳野・藤井寺消防組合による消防相互応援協定が結ばれ、これによって当市をとりまく全都市との間に消防相互応援体制ができ上がりました。

●交通対策

本委員会はバス路線の新設を始めとする市内交通網の整備および国鉄関西線各駅の列車停車回数の増加、また、年々増加する交通公害、事故をなくすため鋭意調査、検討を加えてきました。

一 国鉄関係

列車停車回数の増加について、天鉄局と再三交渉を重ねた結果、昨年10月のダイヤ改正時に伴ない八尾駅では上り31本、下り30本と大幅な増発を見ました。また志紀駅においても八尾駅と同数の列車の停車が実現し、ラッシュ時の車両の増結とあわせて混雑はいくらか緩和されました。

一 近鉄高架関係

東大阪近鉄高架促進期成同盟に加入し、関係各方面に積極的な運動を行なってきました。まず中央環状線との立体交差については、近鉄弥刀～八尾間のうち682メートルを高架化するもので、現在工事が進行中です。また外環状線については、45年10月の完成を目標に工事が行なわれていますが、万博までに片線が完了することになっています。

両工事が完成の後には、それぞれ2つの踏切がなくなり、交通の利便と安全が飛躍的に向上します。

一 近鉄バス関係

近鉄自動車局に積極的に働きかけ、穴太～萱振橋間に楠根町バス停、山本～瓢箪山系統に上之島2丁目バス停と太田川バス停が新設されました。また国鉄八尾～八戸里～滝池新田を経由するバス路線において市役所前の停車が実現しました。その他市民の重要な足であるバス路線をより充実させるため、引き続き近鉄バス当局に積極的に働きかけを続けています。

一 交通安全施設関係

交通安全対策に関する最も基本的な問題であり、絶えず鋭意関係各方面と交渉を重ねてきました。

まず歩道橋が昨年度に2つできました。これは、交通量の激しい国道25号線の太子堂交差点西と志紀駅前にて天鉄局と折衝した結果完成を見たものです。また歩道の拡幅、水路の暗渠化などは徐々に充実、整備が行なわれてきています。

その他、府公安委員会に働きかけ、信号機18カ所、横断歩道23カ所が完成し、街路灯および防護柵などについてもかなり具体的に設置予定がなされています。

●駅前整備

43年度は近鉄八尾駅前整備に重点を置いて検討を進めました。

5月に開いた第1回の委員会に、種々考えられる駅前整備の方法のうちの一つとして「駅を中心にして、近鉄線の南北両側にわたる広場をつくり、広場のなかに住宅・店舗併用ビルを建設して広場の区域内にある住宅居住者、商店をこのビルに収容する」という、市街地改造方式の整備案が市当局から示されました。

この整備案は43年度から地元や国、府、近鉄など関係方面との協議、折衝に入るという考え方で、42年度から準備作業が進められていたものです。

委員会からは、この整備案に基づいて関係方面と協議、折衝を進めるなど、具体的な実施計画をつくる作業にとりかかることを促しましたが、6月初旬にこの整備案の「ビル計画」にかさなるスーパーマーケットの建築が開始されたことをはじめ、市街地改造方式の駅前整備には困難な要素が多々あるため、あらためて整備案そのものを練り直すこととしました。

市当局においても種々検討の結果、駅前広場だけの整備だけでなく、「駅を中心とした道路交通網の整備、周辺地区の土地利用の高

架化をあわせて解決する策として、近鉄線の北側で八尾一表町線、弥刀一上之島線、萱振曙川線道路にかこまれる一画、約33万平方メートルの区域を土地区画整理することによって、1万平方メートルの広場を八尾一表町線道路東側、近鉄線北側に設け、これに接続する都市計画街路を新設、整備する」という案が出されました。

委員会は、①幹線道路網との連絡、接続によって、市の中心ターミナルとしての駅の機能を発揮できること。②周辺地区の土地利用の高度化、秩序ある町づくりができること。③久宝寺口駅付近に続いて近鉄線高架化を目前に控えている関係上、駅前整備と高架のタイミングをはずすと将来駅前整備が不可能といつてよいほど困難になること。などから、この土地区画整理と幹線街路網整備とを組み合わせた駅前整備案の実施計画をつくる準備作業を進めることを了承しました。

なお、準備作業を進めるにあたっては、①駅前商店街、区画整理の対象区域住民との意思の疎通をはかること。

②駅舎、広場の配置や構造については、近鉄当局をも交えて高店経営対策を十分加味して行くこと。

など、具体的な整備事業計画にはできる限り住民意思の反映につとめるよう、市当局は要望しました。