



第390号

昭和44年8月20日

昭和24年10月10日第三種郵便物認可

やお市政だより

発行所 大阪府八尾市役所
八尾市本町1 TEL代03881
印刷所 サンケイ印刷株式会社

市民憲章 わたくしたち八尾市民は 1. 若い力をそだてましょう。1. あたがい心でまじわりましょう。1. みどりのまちをつくりましょう。1. 文化財をたいせつにしましょう。1. 働くよるごびに生きましょう。

市の動き

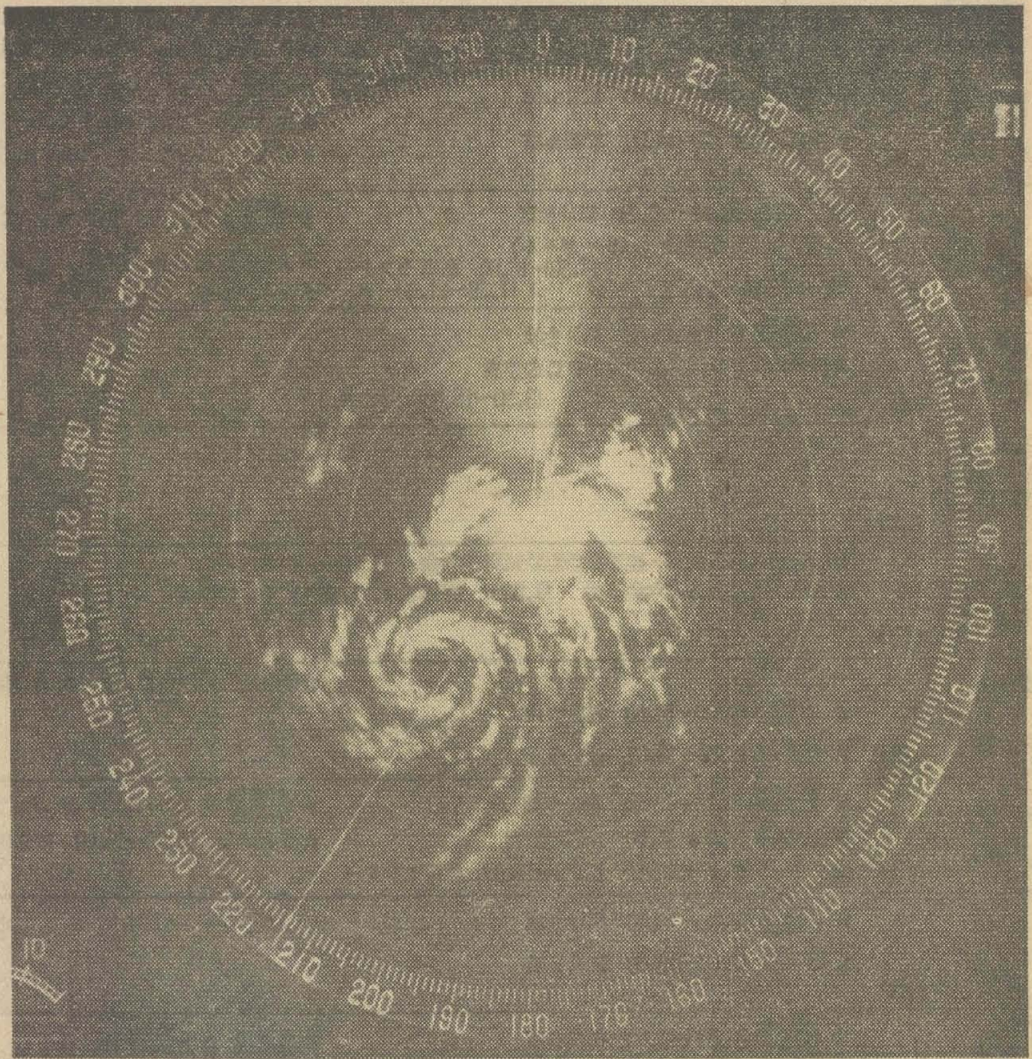
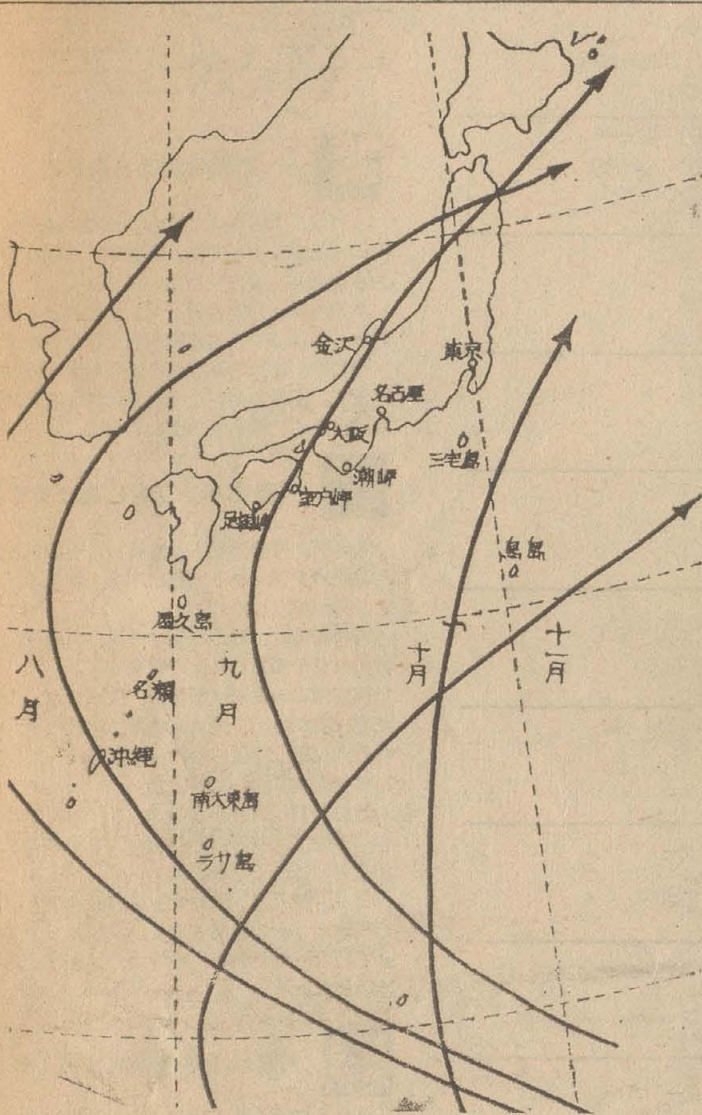

招かれざる客＝颱風

● 台風シーズンが近づいています

暑い暑いとい、ながらも、朝夕は何となくすずしさを感ずりますが、そろそろ年中行事の一つ台風襲来のシーズンが近づいたようです。大阪管区気象台の予想によりますと「台風の発生は少ないが大型台風に要注意」とのことです。つね日頃から各ご家庭でも台風対策を立てて、被害を最少限にくだましましょう。

■ 台風は強風型と大雨型の2つがあります

台風には、風が強いタイプと大雨を降らせるタイプの2つがあります。

強風型—この台風は四国の室戸岬付近に上陸して、大阪湾の西側に入って近畿を横切るタイプで、第2室戸台風のような大型の台風があります。

このような台風は暴風時間が短いですが、阪神地方に上陸したとき、暴風雨が急に強くなります。このとき、大阪は暴風圏の中でも風が最も強い右側の危険半円に入ります。

大雨型—この台風は紀伊半島に上陸して伊勢湾から東海地方にはいてきます。

このタイプのもは、雨台風で大阪は暴風圏の左側の安全半円に入ります。

風はそれほど心配ありませんが、集中的に雨が降ることもありますので、ガケくずれの恐れのあるところや、ため池のある山手地区と浸水地区は特に注意しましょう。

■ 被害を最少限にするために家の補強をしましょう

☆屋根ガワラに割れ目があると雨もりがして、屋根板がくさっていることもありますので、割れガワラは新しいものに替え、ずり落ちたり、飛んでいかないように針金やクキでとめておきましょう。

☆湿気の多い台所などの柱の土台はくさってたり、白アリに食われていたりしますので、柱の弱っている所には補強しておきましょう。

☆台風が襲来したとき、風が家の中に入ると屋根がふき上がる危険性がありますので、

窓ガラスが割れないよう雨戸をしっかりと締めましょう。雨戸は強風ではずれることがあります。外側から板でしっかりと打ちつけましょう。

■ 台風が近づくと懐中電灯などを用意しましょう

台風がきてからあわてて準備をしても間に合わせることがあります。家の中を整理して、つぎのよう準備をしておきましょう。

☆山手や谷間にある新しい宅地造成地に建てられた住宅の市民は、大雨注意報が出たらいつでも避難できるように、貴重品をひとまとめにしましょう。

☆停電になることがありますので、懐中電灯やろうそく、トランジスタラジオを手近かなところにおいておき、電池も新しいのに替えておきましょう。

☆水道断水に備えて、茶びんだけでなくナベなど大きいれもののできるだけ飲料水を確保し、防火用水として必ずバケツ一杯の水を火元に用意してください。

また、カンヰメなどの保存食品や救急用品の用意も必要です。

☆災害にはデマや流言はつきものです。ラジオ、テレビ、市の広報車などの情報に注意して、デマにまどわされないようにしましょう。

■ 避難命令がでたら、まず老人、幼児を先に…

避難命令がでたら、警察や消防署の指示にしたがって、老人や幼児、病人を先に避難させてください。

隣り近所との連絡方法や避難場所はあらかじめ決めておきましょう。

■ 雨の降り方

雨の強さ	1時間の雨量	24時間の雨量	雨の降る状況
小雨	1~5mm	5~20mm	雨粒が落ちてくるのが見え、地面ではぬかえらない。かすかな音がきこえる。
並雨	5~10mm	20~50mm	地面で雨がぬかえるようになり、水たまりもできるようになる。雨の音がはっきり聞こえる。
大雨	10~20mm	50~100mm	ざあざあ降り、雨粒が大きくはねかえるようになる。といから流れる水が少し多しではけきれない。雨粒がみえない。
豪雨	20mm以上	100mm以上	しのつく雨、といや下水からあふれ出し水害が起るようになる。

雨量の単位

1mm=1㎡~1ℓ
☞ =1坪~1升8合3勺

100mm=1ヘクタール(約一町歩) 当り1000トンの水量である。



高安山の気象レーダー

■ 風速と風圧

風速 (m/S)	風圧 (kg/㎡)	被害内容
15	27	取りつけの悪い看板がとぶ、小型フェリーストップ。
20	48	風に向かって歩けない、看板がとぶ、弱い塀が倒れる、大型フェリーストップ。
25	75	屋根がわらがとび、半壊家屋急増、樹木が折れる。
30	108	雨戸がはずれる、電柱・煙突が倒れる。
35	147	全壊家屋急増。
40	192	大型船舶てんぷく、小石がとよぶうになりガラス窓は危険。
45	243	鉄塔が倒れる。

やお市政だより

昭和44年8月20日

2

第390号

市の行事

8/26 (火)	★家児 10.00~16.00 福祉会館 ★交通 13.00~16.00 市民相談室 ★ママとボクの体操教室 13.30~16.00 教育センター	★青少 9.00~17.00 教育センター ★不用犬の引き取り 9.00~15.00 八尾保健所 ★成人病検診 9.30~15.00 久宝寺小
8/27 (水)	★家児 10.00~16.00 福祉会館 ★結婚 13.00~16.00 福祉会館	★ツベルクリンの接種 13.30~15.00 志紀中 ★住民検診・老人検診 10.00~15.00 志紀中 ★成人病検診 9.30~15.00 久宝寺小
8/28 (木)	★家児 10.00~16.00 福祉会館 ★婦人スポーツ教室(バレーボール) 13.30~16.00 教育センター ★一般スポーツ教室() 17.30~21.00	★青少 9.00~17.00 教育センター ★行政 13.00~16.00 市民相談室 ★成人病検診 9.30~15.00 久宝寺小
8/29 (金)	★家児 10.00~16.00 福祉会館 ★ツベルクリン反応の判定とBCG接種 13.30~15.00 志紀中	
8/30 (土)		
8/31 (日)	★第10回八尾市長旗・連盟旗争奪軟式野球大会 9.00~ 山本球場他 ★都市対抗総合体育大会予選 9.00~ 服部緑地、府立体育館、修道館	
9/1 (月)	★防災の日 ★家児 10.00~16.00 福祉会館 ★心配 13.00~16.00 福祉会館	★無料法律相談 13.00~16.00 職員会館3階
9/2 (火)	★家児 10.00~16.00 福祉会館 ★交通 13.00~16.00 市民相談室 ★ママとボクの体操教室 13.30~16.00 教育センター	★青少 9.00~17.00 教育センター ★出張献血 10.00~15.00 市立病院
9/3 (水)	★家児 10.00~16.00 福祉会館 ★結婚 13.00~16.00 福祉会館	
9/4 (木)	★家児 10.00~16.00 福祉会館 ★婦人スポーツ教室(軟式庭球) 13.30~16.00 ★一般スポーツ教室() 17.30~21.00	★青少 9.00~17.00 教育センター
9/5 (金)	★少年を守る日 ★家児 10.00~16.00 福祉会館	
9/6 (土)		
9/7 (日)	★第10回八尾市長旗・連盟旗争奪軟式野球大会 9.00~ 山本球場他 ★都市対抗総合体育大会予選 9.00~ 服部緑地、府立体育館、修道館	
9/8 (月)	★家児 10.00~16.00 福祉会館 ★心配 13.00~16.00 福祉会館 ★行政 13.00~16.00 市民相談室	★ツベルクリンの接種 13.30~15.00 山本小 ★住民検診・老人検診 10.00~15.00 山本小 ★出張献血 10.00~16.00 市役所前
9/9 (火)	★家児 10.00~16.00 福祉会館 ★府の巡回交通相談 10.00~16.00 市民ホール内人権擁護委員会室 ★ママとボクの体操教室 13.30~16.00 教育センター	★青少 9.00~17.00 教育センター ★不用犬の引き取り 9.00~15.00 八尾保健所
9/10 (水)	★家児 10.00~16.00 福祉会館 ★結婚 13.00~16.00 福祉会館	★ツベルクリン反応の判定とBCG接種 13.30~15.00 山本小

★この欄は切り取って適当な所へはってください。余白はメモにどうぞ。



〈巡回献血は9月8日〉

9月は、愛の血液助け合い運動月間です。府の血液センターでは、運動中、採血車で各地を巡回し、採血を行ないます。当市へは、9月8日(月)に訪れ、午前10時から午後4時まで市役所前で行ないます。当日は、市民のみなさんにも献血を呼びかけます。不足しがちな血液を確保するためにみなさんのご協力をお願いします。



〈緑化パンフさしあげます〉

69年版、市勢要覧「わたくしたちの八尾」と緑化パンフレット「花と木を」がこのほどできあがりました。市勢要覧は、B5判48ページ、2色刷、発行部数2千部で対外向け要覧です。内容は市の台所(予算)、広域行政、上下水道、同和対策、成人病検診、学校教育、社会教育など23項目にわたって写真を多く使い市政全般を説明しています。なお残部がありますので、市民の方で希望される方は、200円でおわけしますので公聴課までおこしください。また、緑化パンフレット「花と木を」は、市民憲章「緑のまちをつくりましょう」にそって発行したもので、希望者には無料でお渡しします。



〈無料法律相談は9月1日〉

9月1日は弁護士法ができて20周年の記念日に当たります。これを記念して、この日午後1時から4時まで、大阪弁護士会の会員が法律相談(無料)を行ないます。ところ 八尾市役所内職員会館3階



〈こどもの交通事故防止〉

府交通対策協議会では9月1日(月)始業式、5日(金)少年を守る日、15日(月)近畿交通安全デーを「こどもの交通事故0の日」とし、こどもに正しい交通安全のルールを指導することになりました。



人の動き 44年8月1日現在

人口総数	207,843 (+ 731)
男	105,091 (+ 386)
女	102,752 (+ 345)
世帯数	62,634 (+ 132)
面積	41,255km ²

()内は前月よりの増減です

注

家児	=家庭児童相談	交通	=交通相談
心配	=心配ごと相談	結婚	=結婚相談
行政	=行政相談	青少	=青少年愛護相談

〈市長旗・連盟旗野球大会の結果〉

第10回八尾市長旗・連盟旗争奪軟式野球大会は7月27日の日曜日から炎天下の熱戦をくりひろげました。以下はその結果です。
〈7月28日〉☆八尾市清掃組合7:0三希電機 ☆市役所ヤングス9:3太陽商事 ☆日本鉄工7:0象印 ☆鈴見電機7:0大光電機 ☆日本通運6:3山陽発条 ☆竹田鏡4:0笠井産業 ☆岩田良7:3城東パン

☆三洋鉄工14:3木村紙器 ☆富士電子7:0コクヨヤングス 〈8月3日〉☆日東紙器2:1豊国製油 ☆市武士会10:0浅野本店 ☆八尾電々5:0日本バルカー ☆松友会8:2竜華操車場 ☆平野金属5:3八尾市現業 ☆八尾農協5:2大阪屋 ☆共立金属4:3竜華客貨車区 ☆近鉄高安9:0ソウル ☆バルカーOB7:0河内アルミ ☆正和合織14:13西村金属 ☆三驚精機11:6浪速酸素 ☆旭メッキ7:0二宮産業 ☆コクヨオ

ートマチック6:2ポーストータ ☆近畿工機7:0帝国ヒューム管 ☆田中紙管1:0光洋機械 〈8月10日〉☆帝国チャック4:1ツバキ ☆巴紙工8:3ヨコヅナ ☆八尾製鋼3:2西都ヘッター ☆大阪市清掃局7:0森田特殊 ☆コクヨ球友会5:0竜華機関区 ☆八尾水道局8:1明治乳業 ☆リーガーズ5:3新確工社 ☆日本電炉7:0機関区B ☆熊野合成9:7大鋼建設 ☆東洋アルミ4:1山幸



やお市政だより

第390号

3

昭和44年8月20日

お知らせ

●統計のこと

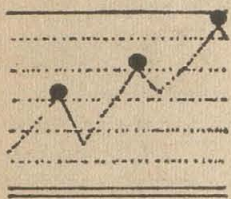

■全国消費実態調査にご協力ください

市統計係では、9月から11月までの3ヵ月間「全国消費実態調査」を行ないます。この調査の目的は、一般家庭の収入や支出を家計簿につけていただき、貯蓄や耐久消費財（食品のように1回の消費でなくなるものでなく長期の使用に耐える品物で、電気冷蔵庫、洗濯機などをいう）の保有状況を調べ、その結果から国民の暮らしの実情を正しく知り、また地域によって生活の内容がどう異なる

っているかなどを明らかにし、それによって国民生活に関する政策を立てる資料にするためです。また、民間の会社でも給与ベースの算定、商品の生産計画などの資料として利用されています。

しかし、この調査を全国すべてのご家庭にお願いすることについては、多くの経費と労力が必要ですので、この調査では、統計上の一定の方法にもとづいて調査世帯を選び、そ

の方をお願いする方法を用います。

そのため該当世帯としてお願いすることになりましたら、近いうちに調査員がお伺いし、くわしく説明しますので、ぜひご協力ください。

なお、この調査で調べた内容につきましては、統計をつくる目的以外に使うことは、法律で禁じられていますので、どうぞ、ありのままご記入ください。

●道路のこと

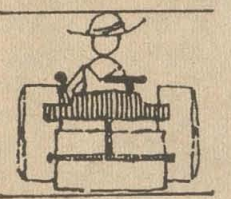

■舗装工事を行ないます。しばらくごしんぼうください

今、市内のあちこちで舗装工事を行なっていますが、8月中に完了する予定です。工事中何かとご不自由をおかけしていることと思いますが、しばらくごしんぼうください。

■舗装工事（場所、距離）

・福万寺5丁目84～福万寺4丁目44 180m
 ・福万寺3丁目73～福万寺3丁目104(北山本幼稚園東側) 150m
 ・山本町5丁目5～山本町北5丁目8 90m
 ・上之島北1丁目28～上之島北1丁目29～上之島北1丁目34 180m
 ・上之島町南1丁目10～上之島町南1

丁目27(山本高校テニスコート東側) 100m
 ・上尾町6丁目51～上尾町6丁目50、上尾町6丁目52～上尾町6丁目49、上尾町6丁目54～上尾町6丁目55 150m
 ・山本町北1丁目27～山本町北1丁目33(山本高校前交差点東) 70m
 ・山本町5丁目57～山本町5丁目59(美好橋西) 40m
 ・山本町1丁目146(山本八幡宮付近) 40m
 ・東山本町1丁目40～東山本町1丁目63 370m
 ・東山本町1丁目139～東山本町1丁目29 320m
 ・山本町南6丁目19～山本町南6丁目9 18

0m
 ・山本町南5丁目84～山本町南5丁目78 80m
 ・山本高安町1丁目37～山本町南5丁目126(近鉄車両高安工場付近)、370m
 ・山本高安町2丁目117～山本高安町2丁目163(高安郵便局東) 200m
 ・刑部495～刑部208 150m
 ・東本町3丁目173の68～東本町3丁目8(近鉄線南側) 250m
 ・東久宝寺3丁目320m
 ・久宝寺2丁目189～久宝寺2丁目185(久宝寺小学校東側) 150m
 ・久宝寺6丁目116～久宝寺6丁目104 150m
 ・柏村100の15～柏村100の12 80m

●融資のこと

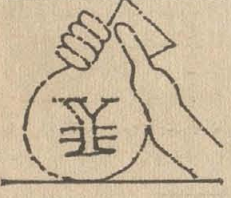

■中小企業者に事業資金を融資します

市産業課では、産業の振興、発展をはかるため市内の中小企業者に事業資金（運転資金、設備資金）の融資を行なっています。

▷資格 市内において事業を6ヵ月以上、引き続き営んでいるもので、つぎのいずれかに該当するもの。

(1)資本金もしくは出資の総額が5千万円以下の法人または個人

(2)常時、使用する従業員の数が300人（商業、サービス業は50人）以下の法人もしくは個人

(3)組合であって構成員の3以上が(1)に掲げるもの

▷融資限度額 1事業者について200万円以内とする（組合は300万円）

▷融資期間 運転資金＝18ヵ月以内 設備

資金＝36ヵ月以内

▷利率 日歩2銭3厘で無担保

▷返済方法 6ヵ月目から隔月分割返済
 他に保証料と連帯保証人1人（法人の場合は代表者を含め2人）が必要です

▷受け付け方法など くわしくは市産業課商工係へ

●保険のこと



■簡易保険で傷害保険をとりあつかいます

郵便局の保険として親しまれている簡易保険は公共の福祉増進と地域開発向上に貢献していますが、今年9月から傷害保険（特約）を創設しますのでご利用ください。

この傷害保険とは、最近、交通事故や思わぬ災害がふえていますので、これらの傷害事故を簡単な手続きと、できるだけ安い保険料で保障しようというものです。

この傷害保険は、いままでの簡易保険にセットする特約方式にしています。

傷害保険（特約）のあらまは、つぎのとおりです。

○傷害特約は、いままで簡易保険で扱っている養老保険、クローバー保険、家族保険、終身保険に「特約」としてつけ加えますと、加入者が不慮の事故によって傷害をうけ、そのため死亡したり、身体障害者となったときまたは、傷害を治療するため病院に入院したときに保険金を支払うものです。

○保険金額、保険期間は、傷害特約を付けるものになる保険と同じです。

○保険料は、加入者の年齢や職業に関係なく保険金百万円、月額200円です。

○保険金は、死亡、傷害、入院の3通りの場合に支払われます。

(1)死亡保険金
 加入者が死亡したときに支払い、その額は、保険金の全額です。

(2)傷害保険金
 加入者が身体障害となったときに支払い、その額は、障害の程度に応じ保険金の1割から10割までです。

(3)入院保険金
 加入者が五日以上入院したときに、支払いその額は、入院1日につき保険金の千分の一です。

なお以上の保険金支払いは、いずれも被害の日から90日以内に発生した場合です。

■簡易積立金融資産施設の写真コンクールを開きます

郵便局の簡易保険では「簡易積立金融資産施設の写真コンクール」を開きますが、いまその出品作を募集しています。

＜出品要領＞

1、写真の一部に簡易保険積立金融資産施設（学校、公営住宅、道路など公共施設）が必ず入っていることを条件とし、季節感があって詩情あふれるもの、または、地方色豊かな作品

- 2、部門 カラー、白黒
- 3、大きさ キャビネ判
- 4、締切日 10月末日

●市史のこと

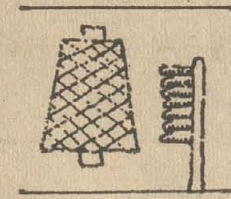

■市史（近代編）に役立つ資料をみせてください

社会教育課では、市史（近代編）編さんの仕事を始めています。

これまでに各出張所などを調査し終えましたが、あまりめづらしいものはなく、今回、南本町六丁目の旧別宮村地主、教諭 飯島次雄さんの協力で飯島さん宅を訪れ貴重な史料を調査しました。

これは、社会教育課で市史の編さんをするため、明治以後の史料を持っておられる方に「やお市政だより」を通じて協力を求めている

たもので、今回、飯島さんから何らかのお役に立てばとお話があり編さん委員の富田八郎清友高高校長、郷土史家の沢井浩三先生、井ノ口豊男八尾高教諭らが出向いて調査したものです。

飯島家は3百年も続く旧家で次雄さんは、24代目に当たりますが、こんどの史料は5代前の三十郎さんが若江郡別宮村の戸長をしていた明治初期のもので、

見つかった史料は約87点で、村内の宗派別

の氏名などを書いた明治2年の「宗門人別御改帳」、また各家庭が貧富の差に応じて小学校の必要経費を出し合っていたことを示す「学校入費戸数割集帳」、明治2年1月から8月まで置かれていた河内県の印を押した文書など数多い貴重な史料が発見されました。

編さん委員は「このような資料をお持ちの方はぜひ提供してください」と話していました。

●募集のこと

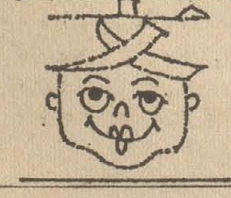

■各種学校の就学制度の就学生を募集します

同和事業のひとつとして、ことしから各種学校に在学するものに「各種学校等就学制度」を実施することになりました。

市教育委員会では、この就学生を募集しています。

これは、「八尾市同和育英奨学金制度」と

同じように八尾市同和地区在住者で、義務教育を終了し、都道府県知事または、同教育委員会の認可を受けた学校ならびに職業訓練所に在学するものに月額5千円以内と入学支度金を支給するものです。

この希望者は、9月10日（水）までに申請

書、世帯全員の住民票の写し、在学証明書各1通を隣保館内利用者組合事務所、または解放同盟支部事務所へ提出してください。

なお申請用紙は、申込提出先にあります。



やお市政だより

第390号

4

昭和44年8月20日

市の話題

〈老人ホームへフTONの湿気 取りの奉仕がありました〉

今月11、12日の両日、福西久則さん（東大阪市）が電気ヒーターを備えたワゴン車で市立老人ホーム（大竹）を訪れ、老人55人分のフTONや毛布など 200枚を乾燥させ、おとしよりを喜ばせました。写真①

この車はヒーターで車内を100〜120°Cに上げて、フTONなら一度に8枚、一枚につき、コップ3〜4杯分の湿気を取るというもので、フTONから出た水を見てビックリしたおとしよりの老人たちは「こんなに湿気があったのか」とおどろいていました。

〈強い日ざしをいっばいける フレンチマリーゴールド〉

いま、フラワーソサエティ（山畑、斎藤清次郎さん経営）では、夏の花が咲き乱れ、毎日大阪方面への出荷に追われています。

夏花のうちでも、特にフレンチマリーゴールドに人気が集まっているようで、この花はこれまで、初夏と秋にしか咲かなかったものですが、昨年、アメリカで新種が作られ、さっそくこれを1万本植えたところみごとに咲いたもので、強い夏の日ざしにまげぬほど真黄色の花びらの波がひろがっています。写真②

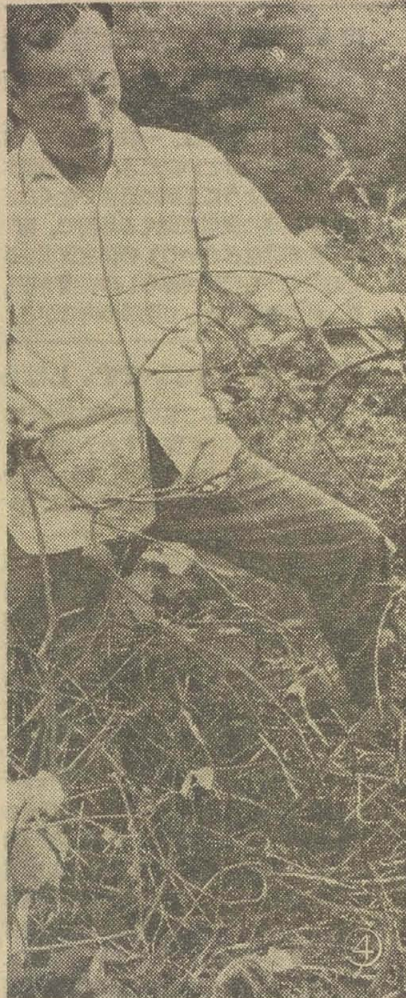

〈国保海の家ことしも3千人の市民でにぎわいました〉

大阪市との行政協定で毎年行なっている国保「海の家」もことして7回目をむかえ、三重県鈴鹿市の鼓ヶ浦海水浴場で8月11日〜13日の3日間、盛大に開かれました。

ことしの参加者は3千人で、好天に恵まれ、日頃海で泳ぐ機会の少ない市民も思うぞんぶん海水浴を楽しみました。

さいわい、たいした事故もなく、全員元気に、まっ黒に日やけして帰ってきました。写真③

〈どんどん植林するためクス 枯らしの薬品を配布します〉

産業課では、高安山一帯の植林の成長をはばむクスを枯らすため、実験林として恩智神社東側の山林 100㎡（恩智 1198、畑中 一雄さん所有林）で除草剤の実験を5月中旬に行なっていましたが、非常によい結果がでましたので、近く、農家20戸へ約 400kgの除草剤を無料配布することになりました。

これまで、35、6年頃まで造林が進められましたが、クスによる被害が大きく、木が減る一方。しかし、この実験の成功で、どんどん植林をしようPRすることになっています。写真④

⑩… ども会ソフトボール大会竜華植松東（男子）と安中のばら（女子）が優勝…⑩

8月3日9時から、山本球場と南山本小学校で第11回市ども会連合親善ソフトボール大会が、同じく6日から同球場で第3回市ジュニア親善ソフトボール大会が行なわれ、ども会の部では男子44チーム、女子25チーム、ジュニアの部では男子12チーム、女子7チームが参加して始められました。

熱戦のすえ、ども会の部では、男子竜華植松東チーム、女子安中のばらチームが優勝し、ジュニアの部では、男子は志紀チーム、女子は南高安チームが優勝しました。

試合終了後、市長から優勝旗、準優勝旗、盾、賞状、記念品が優勝チーム、準優勝チームにおくられ、市長から選手1人1人にメダルがおくられ、炎天下の熱戦を終了しました。

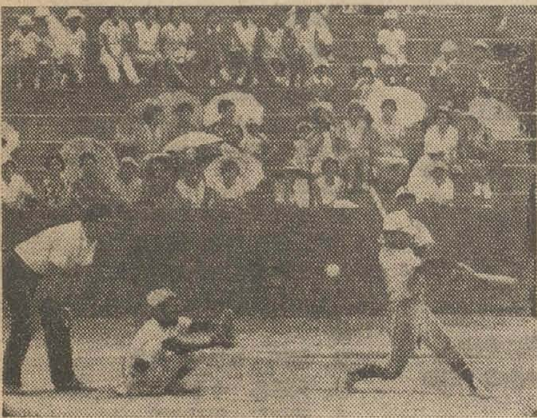

しあわせを築く道

「解放令」が出たことは、たしかに画期的なことでした。それは、アメリカの独立宣言やフランス革命の人権宣言にも通じるもので民主主義の理念に基づいています。

しかし、この解放令がでて百年もたつというのに、いまだに部落が解放されていないのは、その後、政府によって、解放のための具体的施策が何一つ行なわれなかったからです。

明治政府は、前回にもべたように、大名や武士には巨額の金を与えて地位と生活を保障したにもかかわらず、かんじんの貧しい農民や部落の人たちには、何の保障もありませんでした。

フランス革命では、貴族や教会の土地を農民に分配したり、人民の自由と平等を保障しています。ここが非常に異なるところです。

加えて、明治になっても少しも生活がよくなりえない不満から、一部の農民たちは解放令によって、自分たちの身分が落されたように思い、解放令に反対する一揆を



同和教育の手引

こしたりしています。かれらは、「百姓をエタになさって、なんの役に立ちましょうか」といっています。農民の生活がよくなり、それと同時に身分差別もなくなっていけば、農民たちも、部落の人たちとともに、解放令を自分たち自身のものとうけとめたことでしょう。

国民のすべてが学校に通えることにはなりましたが、1ばく大な学費が要るために、結局は限られた金持の子弟しか通学できませんでした。また富国強兵のために大きな金が投じられ、軍需工場が建ちましたが、部落の人たちは差別のため、その工場でも働かず、その上、全国の部落に許されていた皮革製造の特権さえ奪われて、解放令がでてからは、かえって収入の道も閉ざされ、ますますみじめな生活をおくらねばならなくなりました。

古い身分制度はなくなりました。しかし、皇族、華族、士族、平民といった新しい身分制度がつくれ、部落民は、こんどは「新平民」と名称をかえて、差別されることになりました。